

1 月号

2019 No.642

広報



みんなの



新年スタート！未来に向かってよーいドン！



住んでみたい・住み続けたい・ときめきの皆野づくり

皆野町長 石木戸 道也

明けましておめでとうございます。町民の皆様方におかれましては、ご家族お揃いで輝かしい新年をお迎えのことと心からお慶び申し上げます。日頃から町政進展のためご指導ご協力をいただき厚く御礼申し上げます。

昨年は、平成30年7月豪雨や北海道胆振東部地震など大規模な災害が続き、日本各地で甚大な被害が出ました。被災された方々には心よりお見舞い申し上げます。

その中でも明るい話題として、山口県周防大島町で3日間行方不明となつた2歳の男児を発見したスーパードラゴンティアの尾島春夫さんに大きな注目が集まりました。被災地の支援を続けられている姿勢、気概には大変感激いたしました。

大選手が東京マラソン2018でマラソン日本男子記録を16年振りに更新する快挙を果たし、更にその記録を大迫傑選手が更新するなど、日本人選手の活躍に胸躍る1年となりました。

皆野町出身で「おそ松さん」を連載中の漫画家シタラマサコさんがみな観光大使に就任されました。「のだめカンタービレ」の作者である二ノ宮知子さんとともに、町をPRしていただくことを期待しています。

進めてまいります。また、4月23日から多くの皆様のご支援をいただき4期目の町政を担わせていただいております。引き続き、「子育て支援」「元気で長生き対策」「安全快適な環境整備」「学力・体力・豊かな心を育む教育」を4本柱として、「住んでみたい・住み続けたい・ときめきの皆野」づくりを進めてまいります。

賀正



安心で安全な「笑顔あふれるまち」をめざして

皆野町議会議長 大澤 金作

明けましておめでとうございます。年頭にあたり、町議会を代表して謹んで新春のご挨拶を申し上げます。町民の皆様には、希望に満ちた輝かしい新年を迎えられたことと、心からお慶び申し上げます。また、町政の発展のため日頃から多大なるご理解とご協力を賜り、厚くお礼を申し上げます。

私が議長に就任し、早くも10か月が過ぎようとしておりますが、その多忙さと責任の重さをあらためて感じるとともに、皆野町のさらなる発展のために、引き続き努力してまいりたいと新年の決意を新たにしております。

さて、昨年を振り返りますと、非常に災害の多い年でありました。2月の北陸豪雪、6月に大阪北部を襲った震度6の地震、7月の台風7号

による西日本豪雨、9月に発生した直下型の北海道胆振東部地震、等々、災害への備えは待ったなしの急務とされる事態となりました。災害は「想定外」でありながら頻繁に発生しており、「もしも」の想像力を働かせながらの災害対策、今後も日本全体が協力して支援を促進していく必要性を強く感じているところであります。

まち 住み続けたいまち ときめきの皆野」のより一層の安心・安全な町づくりを目指して参ります。町議会におきましては、「町民に開かれた議会」をめざし、議会活動を深く理解していただけるよう、「議会だより」を発行しております。皆様の声を聴きながら、更に開かれた議会をめざしてまいります。

の観光資源の発掘、就労・結婚支援等、さまざまな町政の課題解決に向けて、町当局とともに、議会一同誠心誠意努めてまいります所存です。平成最後の流行語大賞は「ぞだね」になりました。

私に災害の多い年でありました。2月の北陸豪雪、6月に大阪北部を襲った震度6の地震、7月の台風7号

災害続きの中で、明るいニュースとして記憶に刻まれているのは、ベテランならではの救出劇と言う事で、行方不明になった2歳男児を捜索20分で発見、救出した尾島春夫さんです。スーパードラゴンティアとして一躍脚光を浴びました。このように出来る範囲での、皆様のご経験、お知恵をお借りしながら、連携を取りながら「住んでみたい

将来の人口減少・超高齢社会に向けた「持続可能なまちづくり」「若者や高齢者が住みやすいまちづくり」の実現に向け、子育て支援、福祉の充実、経済の活性化を目指して

皆野町にとりまして、新しい年が活力にあふれ、町民の皆様が笑顔で暮らせる素晴らしい年になりますよう心より祈念申し上げます。新年のご挨拶といたします。

パブリックコメントを募集します

策定を進めている「第3期 健康みなの21計画」、「皆野町自殺対策計画」の素案がまとまりましたので、町民の皆さんのご意見を募集します。

| 計画素案 | 募集期間 | 公表場所 |
|---------------|-----------------|------------------------|
| 第3期 健康みなの21計画 | 1月7日(月)～2月6日(水) | 町ホームページ 健康福祉課(⑥番窓口) |
| 皆野町自殺対策計画 | | |

- 提出方法** ○直接持参、郵送、電子メール、ファクシミリのいずれかにより、下記まで提出してください。
○意見の提出にあたっては、氏名または団体名、住所、電話番号およびメールアドレス(電子メールで提出する場合)を記載してください。
※提出様式は問いません。
- その他** 意見を提出していただいたかたの住所・氏名などを公表することはありません。
また、個別の回答はしません。

提出先・問合せ 健康福祉課 健康づくり担当
〒369-1492
住所：皆野町大字皆野1420-1 TEL：62-1233 FAX：62-2791
電子メール：kenko@town.minano.saitama.jp

わがまち消防団

皆野町消防団 出初式

期 日 1月6日(日)
時 間 午後1時30分
場 所 町民運動公園



出初式では、放水演習などが行われます。日ごろの消防団員の訓練の成果、団員の勇姿をぜひご覧ください。



消防団員募集中

現在、皆野町消防団は、189人(うち女性団員2人)が活躍しています。

更なる団員の充実・強化を目指し男性団員・女性団員ともに団員を随時募集しています。

18歳以上で皆野町に在住もしくは在勤のかたなら、どなたでも入団することができます。

町の消防・防災活動に参加してみませんか。

興味のあるかた、詳細な情報については下記までお問い合わせください。

主な活動

- ・火災発生時の消火活動
- ・台風などの自然災害に対する防災活動
- ・防火および防災訓練の指導
- ・火災予防の広報活動
- ・各種行事、イベントでの進行など(主に女性団員)

報酬など

消防団員は、非常勤特別職の地方公務員扱いとなるため、毎年報酬が支給されるほか、5年以上勤めたかたには退職時に退職報償金も支払われます。

問合せ 総務課 防災・情報政策担当 ☎62-1231

ちちぶ俳句サミットin皆野

特別展示「俳句のまち皆野」俳句文化を築いた先人達の記録」
直筆の掛軸や短冊など、貴重な品を約50点展示しました。



12月1日(土)～15日(土)文化会館において、「ちちぶ俳句サミットin皆野」が開催されました。
秩父全域から289句の応募があった俳句作品展示や、ご家庭で大切に受け継がれてきた、町の俳句文化にゆかりのある作品を展示しました。

俳句応募作品選考結果 夏井いつき 選

特選

牛蒡ごぼう掘る両神山へ尻立てて

石木戸雅江

(評)日本百名山に名を連ねる「両神山」。山岳信仰の場としても有名な荒々しくも美しい山と聞いております。掲句はその両神山をいただいて暮らす秩父の日常がありありと伝わります。土深くまで育った牛蒡。穴を掘り下げ、尻を立ててしつかと牛蒡の頭を握ります。今から渾身の力を込めて引き抜く、その姿を両神山は見守ります。

花野行く児は毬まりになり鳥になり

榎本順江

(評)秋の草花が咲き乱れる「花野」。春の野の華やかさとは少し違い、爽やかな秋風に吹かれる草花にはどこか侘しさが漂います。一方、中七下五の語りには愉快的な躍動感があります。花野を行く児は毬のように軽々と弾み、鳥のように楽しげにさええずり、先を行きまです。見守りながらついて行くような視線が優しい一句です。

千円カットして敬老の日の顔となる

前原元一郎

(評)愉快かつ納得の描写に膝を打ちました。昨今よく目にする「千円カット」の店。手の込んだ美容ではなく、ほんの少し綺麗に身を整える、そんな日常のお店の印象です。文化の日に合わせて催される文化祭や芸術祭へ出かけるのでしょうか。普段よりも引き締まった理知的な「敬老の日の顔」をつるりと撫でます。

俳人 夏井いつき講演会

「俳句を創る 人を育てる」

12月15日(土)文化会館ホールにおいて、第6回文化・芸術体験事業として、テレビなど各方面で活躍している俳人夏井いつき氏による講演会が行われました。

当町出身の故金子兜太氏との思い出話やテレビ番組撮影の裏話、俳句の普及に対する情熱など熱のこもった講演でした。

来場者は、一流のかたの講演が身近で聴けて良かった、楽しかったと興奮冷めやらぬ様子でした。



佳作

しんしんと私に戻れそうな霧

金子 和美

(評)「私に戻れそうな霧」は故郷の霧でしょうか。しんと冷たい霧です。

菊香る石垣高き一揆の地

根岸 茉莉

(評)「石垣高き」に誇りが滲みます。菊も格調高く香ります。

朝顔の種老犬の誕生日

宮城 敏子

(評)日常のささやかさが取り合わせの接点。今年の実りも老犬と共に。

干柿のすだれの奥に蚕部屋

宮城 和歌夫

(評)仄暗い「蚕部屋」を思います。干柿の影が映像に陰影を生みます。

案内さる刈田は臨時駐車場

引間 千鶴

(評)ここに停めると誘導されるのは広々とした「刈田」。生活実感の句。

秋日濃し古本市にのらくろ買ふ

勅使河原敦

(評)濃い「秋日」に黄ばんだ「のらくろ」の表紙まで見えてきます。

巡礼や座席に残す牛膝

寺内 紀代

(評)上五で人物と状況まで分かるのが上手い。歩いてきた道を思います。

大いなる与太のふる里木の実降る

中川 春子

(評)金子兜太氏への追悼句。大らかな「木の実降る」ふる里です。

小春日の股綻びて男縫い

山中 資治

(評)中七下五のなりふり構わない愉快さ!小春日の暖かさが似合います。

団栗をぶつぶつ踏みて反抗期

島田 禎二

(評)愚痴も団栗も「ぶつぶつ」と踏んでいきます。家族史としての一旬。

※順不同敬称略にて掲載しております。



皆野町けんこう大使
み～な

国保からの お知らせ

使ってみませんか？ ジェネリック医薬品

ジェネリック医薬品を使ってみたいと思ったら・・・

まずは、かかりつけの医師や薬剤師に相談しましょう！

*1つの新薬に対し、たくさんのジェネリック医薬品が販売されています。

*ジェネリック医薬品に切り替えるのが不安な場合は、お試し調剤(たとえば、はじめの一週間だけジェネリック医薬品にしてもらう)も可能です。

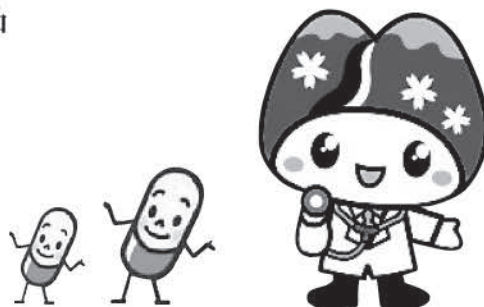

こんなかたには
特におすすめ

高血圧や糖尿病などで継続的に服薬しているかたや、複数の薬を服用しているかたは、薬代を減らす効果が特に大きくなります。

- 全ての薬にジェネリック医薬品があるとは限りません。
- ジェネリック医薬品に切り替えて薬自体の価格が安くなっても、自己負担額はそれまでと変わらない、または上がる場合もあります。

ジェネリック医薬品とは

「ジェネリック医薬品(後発医薬品)」とは、新薬(先発医薬品)の特許期間が過ぎたあと新薬と同じ有効成分で製造した薬のことです。新薬に比べて開発費を抑えられるため、安価に作るすることができます。

ジェネリック医薬品の品質・有効性・安全性は、新薬と同等であると、厚生労働省が認めています。

ジェネリック医薬品希望シール

シールの使い方：ジェネリック医薬品を希望される場合は、ジェネリック医薬品希望シールを保険証やお薬手帳などの余白部分に貼ってお使いください。

ジェネリック医薬品希望カード

カードの使い方：医療機関や薬局の窓口で保険証や診察券といっしょに「ジェネリック医薬品希望」カードを提示しましょう。それだけで、ジェネリック医薬品への変更の意思を伝えられます。

～ジェネリック医薬品に切り替えていくことは、個人の負担を軽くするだけでなく、
全体の医療費の削減にもつながります～

問合せ 町民生活課 保険年金担当 ☎62-1232

20歳になったら国民年金資格取得手続きをお忘れなく！

既に就職し、厚生年金に加入しているかたを除き、20歳になったときは国民年金加入の義務があります。年金の保証は老後だけではありません。年をとったときの老齢年金のほか、障害年金や遺族年金もあります。年金事務所から国民年金加入のご案内が届きますので、忘れず資格取得の届出をしてください。

保険料はいくら？

平成30年度は、月額16,340円です。

保険料納付は口座振替がお得です。

年金保険料納付の割引制度には、6か月前納・1年前納・2年前納や、月々50円割引となる早割制度が用意されています。口座振替で前納・早割にすると現金納付よりも割引額が大きくなりお得です。

免除・納付猶予制度があります。

保険料を納付するのが困難な場合は「免除制度」や「納付猶予制度」、「学生納付特例制度」があります。

問合せ 秩父年金事務所 ☎27-6560 町民生活課 保険年金担当 ☎62-1232

農振農用地区域除外の申出を受け付けます

農業振興地域整備計画で指定されている農用地区域を農地以外で利用する場合には除外の申出が必要です。除外のための事業計画が定まり、除外を希望されるかたは2月1日(金)から15日(金)までにお申し出ください。

除外が可能な用途

- 自己用住宅用地
- 農業用施設用地
- 既存施設の拡張用地・進入路
- 植林



問合せ 農業委員会(産業観光課) ☎62-1462

残存している四基とも円墳(円形の古墳)です。石室(石造りの墓室)は、未開口の大塚一号墳は不明ですが、ほかは全て横穴式石室です。

金崎古墳群のついで

金崎古墳群は大字金崎に所在する古墳時代後期の群集墳です。群集墳とは小規模な古墳が限られた地域にたくさん密集するものを言います。残存しているのは四基のみですが、かつてはもっと多くの古墳がありました。

密集する古墳

古墳とは、盛土のある古いお墓のことです。秩父地域では七世紀に多く築造されました。町内にも古墳はいくつかあり、皆野寄居有料道路の皆野出口付近に所在する大塚古墳が有名です。

古墳ってなんだろう？

大塚一号墳 現存する四基の古墳の中で唯一石室が開口していない古墳です。

大塚二号墳 結晶片岩を積み上げた横穴式石室で、高さは約二、三メートルあります。

大塚三号墳 昭和五七年に発掘調査が行われ、須恵器大甕の破片などが見つかっています。ほかに直刀、金環(環状の金属製耳飾)、管玉、勾玉が出土したと伝えられています。

天神塚古墳 円筒埴輪や人物埴輪の破片が見つかります。さらに、大刀一振が出土したという伝承があります。

また、現存していない古墳から出土したと伝えられる直刀があり、町有形指定文化財に指定されています。

金崎古墳群は、秩父地域に築造された古墳の特徴を知ることのできる重要な資料であることから県指定文化財に指定されています。

みなとの歴史散歩 No.13

金崎古墳群 古墳時代後期の群集墳

社会教育担当 馬場 羽瑠佳



大塚3号墳石室



大塚2号墳

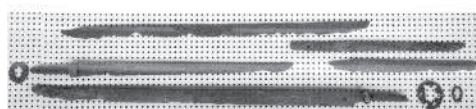

伝金崎古墳群出土直刀

平成30年度 税に関する中学生の標語優秀作品

秩父税務署管内「税に関する中学生の標語」は、毎年「税を考える週間」の事業の一環として実施され、今年度は13校2,409点の応募がありました。町からは、3人受賞されましたので紹介します。

埼玉県教育長賞

『ちゃんと知ろう 税のしくみと 使いみち』

黒沢 水萌さん(3年)

皆野町長賞

『大事だよ 暮らしを支える 色々な税』

中畦 智貴さん(1年)

皆野町教育長賞

『納税で 明るい未来へ 第一歩』

肥土 清昌さん(1年)



秋の新人戦県大会 皆野中学校大活躍！

陸上部齊藤拓巳さん(2年)が走り幅跳びで、柔道部鈴木山斗さん(2年)が柔道男子マイナス66kg級で準優勝を果たしました。両名は、11月22日(木)に石木戸町長を訪問し、入賞の報告をしました。新人戦での準優勝という活躍にもかかわらず、悔しさをにじませた2人には、今後の大会で更なる活躍が期待されます。



ソフトテニス ダブルス 全国大会出場決定！！

11月23日(金)に熊谷さくら運動公園で開催された、第18回全国小学生ソフトテニス大会埼玉県予選会において、皆野町ソフトテニススポーツ少年団の田野瑞樹さん(皆野小3年)と島田珀さん(三沢小4年)が低学年男子ダブルスに出場、根岸ゆずさん(皆野小3年)と高林さくらさん(原谷小3年)が低学年女子ダブルスに出場して、ともに優勝をしました。4人は来春の全国大会に出場します。



交通死亡事故ゼロ 8年達成

11月26日(月)総合センターにおいて交通死亡事故ゼロ8周年記念式典が開催されました。町の交通安全活動に積極的に取り組んでいただいた団体に皆野町長および秩父警察署長より感謝状が贈呈されました。引き続き交通ルールを守り、事故のない安心・安全なまちづくりへのご協力をお願いします。



珠算競技大会で皆野町長賞受賞

12月9日(日)に行われた、第55回秩父珠算競技大会において山田僚さん(皆野小6年)が皆野町長賞に輝きました。山田さんは、珠算などにとってもまじめに取り組んでおり、ますますの活躍が期待されます。



「二学期をふりかえって」

皆野小4年

加藤 里菜さん



私は二学期に心に残っていることが二つあります。一つ目は、秋の遠足です。秋の遠足ではうら山ダムなどに行きました。ダムでは、急なかいだんがあったりして大変でした。そのなかで心に残った事は、みんなでおべんとうを食べた時です。みんなさそいあって食べられていたので良かったです。笑顔で食べられたのでおべんとうもよりおいしく感じられました。二つ目は、運動会です。運動会は赤と白に分かれるので

どっちが勝つかなどわくわくどきどきでした。私が特に楽しかったのは、リレーと表げん運動です。リレーでは、赤オレンジ、白、青のチームでやりました。私は赤でいよいよ私の番になって走りはじめたとき同じチームの人やクラスのみんなにおうえんされてすごく力ができました。結果は赤が四位でしたが、全力を出しきれてうれしかったです。表げん運動では、赤と白関係なく一生けん命できていてきたとは思えないほど上手で、おどる時一番おどろいたのは、みんな一クラス一クラスそろってできていたことです。練習の時では、少しでも間があくとおしゃべりをしたりしていたのに、本番ではみんな練習した成果がたくさんでていたのです。すごいと思いました。いろいろあったけど、あと三か月で五年生になります。今まではちがいがもう高学年です。そのために、三学期に私はがんばってやりたいことがあります。それは、だれとも仲よくできるようなることです。そのために、日ごろからやさしい言葉をかけられるようにします。なしとげるために、これから努力したいです。

(評) 秋の遠足や運動会の心に残ったことを理由や自分の心情をしっかりと表しながら上手に書くことができましたね。三学期も設定した目標を達成できるようにがんばりましょう。

三沢小4年

荒船 真咲さん



小四 林 みさき

(評) へんとつくりの幅の違いをとらえ、字形を整えて書きました。

皆野小5年

門平 柚里さん



小五 門平 柚里

(評) それぞれのひらがなの文字のバランスをしっかりと、穂先の動きに気をつけて、仕上げられました。

「いねのあるふうけい」

国神小5年

相沢かのんさん



(評) 山、木、稲など1つ1つの風景を自分の思いをこめて色をぬることができました。

「荒川の清流と栗谷瀬橋」

皆野中1年

安井 隆之さん



(本人のコメント) 中学校裏の川原から見える、清流荒川と青く映える栗谷瀬橋の風景が僕のお気に入りです。荒川の流れの静動を丁寧に描きました。



短歌 全17首

年金で億円なんて縁がない我也見ているグリーン氏ニュース
 里山に住む人なくてシウウカイドウだれに見せよか今年も咲けり
 孫娘四人目の女子出産し元気産声タブレットにて
 豊作の小豆穫ろうと矢先こと鹿の餌となり嘩然とするや
 ならし終えレッドにぶち込む直管のマイフェアレディ超フル加速
 娘の詠みし短歌や俳句に感動す年寄るわれの糧となりたり
 並走のトレーラー積載重機のキャタピラー檜檣クヌギ落葉一杯
 美の山の麓に嫁して三十五年終の棲家に紅葉散り積む
 来て嬉し無事に帰してまた嬉し暫し祭りの余韻にひたる
 裸木となりて眠れる期なれど朽葉を糧とし春を待つらむ
 掘り起こし土塊こなし麦蒔きし父母偲びつつ耕耘機押す
 身辺りの才月早し年の暮ひしひし迫る吾が足元に
 ダム湖過ぎ中津仙境入りなば紅葉と岩肌朝日に映ゆる
 美の山の秋も深まり黄葉の銀杏彩る国道バイパス
 暗い庭見つめて健気忠犬よ待っても父は今夜も会議
 娘の手術無事に終わってまず安堵帰りの車中笑みも溢れる
 姑の食ふペースト食の赤と黄と緑の風や山の紅葉か

三沢 新井 叶子
 上日野沢 四方田利男
 下日野沢 新井 進
 皆野 村田ハツ代
 皆野 藤原マキ子
 皆野 石原 達也
 浅見 豊子
 戸塚喜久雄
 皆野 豊田喜美恵
 引間 万亀
 皆野 新井 叶子
 三沢 眞下 杏子
 皆野 根岸 詩子
 三沢 新井 民子
 皆野 根岸 詩子
 皆野 打木 昭広
 皆野小六年 太幡琉美花
 下田野 新井 節子
 三沢 鈴木 貞恵

榎本順江選 投稿数14句

小春日や羅漢五百の顔揃へ
 (評)小春日は、晩秋から初冬に掛けての春の様な暖かい日。五百羅漢は、釈迦の弟子で五百人の聖者。寺の境内に並ぶ五百羅漢の像は皆異なる表情でユーモラス。見る人に語り掛けてくれる様。五百の顔に会い心の中まで小春。二句目、町がまだ動き出さない早朝の庭に佇つ。変わり行く回りの景色や触れる空気は晩秋。もうすぐ来る厳しい冬をしみじみ思う朝。三句目、巡礼か一寺参りか、結願寺は近くの水潜寺と。山深い寺の境内に響く読経と舞い散る黄葉の中、結願の安らぎを感じます。
 庭に佇つ朝の静寂や冬隣
 母の手のジャム作る午後ゆず香る
 皆野 根岸 詩子
 皆野小6年 太幡琉美花
 荒れる庭よ一輪の冬薔薇よ
 皆野 豊田喜美恵
 秩父路や車窓に揺るる枯すすき
 下日野沢 新井 進
 手作りの白菜キムチ赤き嵩
 豊作の蜂屋戴き剥く夜鍋
 下田野 新井 節子
 丹精の大輪並ぶ菊花展
 ハンガールも借り出されたる大根干し
 皆野 引間 千鶴

俳句・短歌を募集
 作品には、ふりがなをつけ、住所・氏名を明記して
 みらい創造課までお寄せください。
4日必着
 1人1句、1首に限り

1歳になる赤ちゃんを募集しています



ご応募いただいた赤ちゃんは、全員掲載します。誕生月の前月10日までに、みらい創造課窓口(写真をご持参ください)または、町ホームページからお申し込みください。

2月号の締め切りは、1月10日(木)まで。

問合せ みらい創造課 ☎26-7334

1歳のお誕生日おめでとう

めい 芽愛ちゃん
 戦場・土京区
 松村 越志さん
 千秋さん



いっぱいたべて
 いっぱいねて
 大きくなあれ

今月の題字
 皆野小4年 こあ
 南 心綺さん



児童の見守り放送
 皆野小2年
 中村 泰土さん



み~なかわら版 (お知らせと募集)

MINANO Information

町の人口

平成30年12月1日 現在(前月比較)

| | |
|-----|--------------|
| 人口 | 9,798人(- 3) |
| 男 | 4,841人(- 3) |
| 女 | 4,957人(± 0) |
| 世帯数 | 3,968世帯(+ 2) |

11月中の動き

| | | | |
|----|-----|----|-----|
| 転入 | 28人 | 転出 | 20人 |
| 出生 | 3人 | 死亡 | 14人 |

み~なクイズ No.9

今年イノリは亥年ですが、皆野高等学校が開発したハンバーガーはなんでしょう。

- ①イノトリバーガー
- ②イノシカバーガー
- ③イノブタバーガー

あんない

秩父農工科学高等学校 演劇部第39回自主公演

| | |
|-----|--|
| 期 日 | 2月3日(日) |
| 時 間 | ①開場 午前10時30分 開演 午前11時 ②開場 午後4時 開演 午後4時30分 |
| 場 所 | 秩父宮記念市民会館 |
| 演 目 | 「MIDSUMMER CAROL」 「ゼロデプス」 |
| 入場料 | 前売 500円 当日 700円 |
| 問合せ | 秩父農工科学高等学校演劇部 ☎22-3017 |

住民基本台帳ネットワークを利用した 手続きの停止について

機器更改作業を行うため、停止期間中は以下の手続きが行えません。
ご迷惑をおかけしますが、ご理解とご協力をよろしくお願いいたします。

停止期間

1月8日(火)~1月11日(金)

停止手続き

- (1)マイナンバーカードの交付
- (2)マイナンバーカード・住民基本台帳カードを利用した転入・転出の手続き
- (3)住民票の写しの広域交付
- (4)電子証明書の発行などに関する手続き

問合せ 町民生活課 戸籍住民担当 ☎62-1232

除雪にご協力ください ~県秩父県土整備事務所からのお願い~

県秩父県土整備事務所では、秩父地域の総延長390kmの国道および県道を管理しています。降雪時には、地元約30社の建設業者が昼夜問わず除雪を行いますので、以下の点についてご協力をお願いします。

- 不要不急の外出は控えてください。
- 路上駐車はしないでください。
- 除雪車にご注意ください。
- 通学路など歩道の除雪について、地元のご協力をお願いします。
- 除雪作業により間口にたまった雪の撤去にご協力をお願いします。

特に、国道の除雪の状況については、町の安心・安全メール(防災無線)で配信します。また、路面状況については、県秩父県土整備事務所ホームページでご確認ください。

問合せ 県秩父県土整備事務所 道路相談担当 ☎22-3715

1月10日は「110番の日」

県警察では、毎年1月10日を「110番の日」として、110番の正しい利用を呼びかけています。

○こんな時は、すぐに110番

- ・交通事故にあったとき
- ・不審な人を目撃したとき
- ・けんかを目撃したとき
- ・泥棒の被害にあったとき など

○緊急時以外のご相談は局番なしの、「#9110」

○性犯罪被害のご相談は局番なしの、「#8103」 ハートさん

- 言葉が話せないかたなどが事件や事故にあったとき、警察へ緊急通報するための「FAX110番」や「メール110番」を開設しています。

【FAX110番】0120-264-110 【メール110番】<http://saitama110.jp/>

問合せ 県秩父警察署 地域課 ☎24-0110

公民館講座

公民館講座

① 笹かご作り教室

採取した笹でカゴを編みます。

期日 1月24日(木)
時間 午前9時30分～午後3時
場所 総合センター
講師 吉岡 いね子さん ほか
定員 15人(申込順)
参加費 500円
(別途昼食代500円程度)
持ち物 軍手・花ばさみ・メジャー・
筆記用具
申込み 1月4日(金)～21日(月)
総合センター ☎62-0454

② ふるさとの味講座

期日 1月25日(金)
時間 午前9時30分～正午
場所 総合センター
内容 もろこしまんじゅう・
つみっこ・コンニャク
講師 ふるさとの味伝承士
定員 20人(抽選)
参加費 500円(材料費)
持ち物 エプロン・頭巾・手拭き・
マスク
申込み 1月4日(金)～18日(金)
総合センター ☎62-0454

ふれあいプール・ホット 水泳教室

新年だからこそ、今が始めどき！
人気上昇中の幼児水泳教室です！

幼児初心者水泳教室Ⅲ

期日 2月10日(日)～3月17日(日)
毎週日曜日の全6回
時間 午後1時30分～3時
対象 水が苦手な幼児(4歳～)
内容 水遊び・水慣れ
定員 15人(町内優先・申込順)
参加費 2,700円(保険料含む)
申込み 1月18日(金)午後7時から
受付開始。
19日(土)午後8時までは町
在住者優先で受け付けます。
参加費を添えて
ふれあいプール・ホット
☎62-5330(月曜日を除く)

ぼしゅう

町営住宅入居者募集

リフォームした部屋、ユニットバス・給湯器が設置してあります。

募集団地
親鼻団地 3DK(フローリング2、和1)
大浜団地 3DK(和3)
金崎団地 3DK(フローリング2、和1)
駐車場 1台
家賃月額 (収入に応じ決定)
親鼻団地 13,600円～15,700円
大浜団地 19,700円～29,800円
金崎団地 20,000円～29,800円

入居指定日 平成31年2月1日(金)

申込者の資格

- ①親族からなる2人以上の世帯であること。
- ②明らかに住宅に困窮していること。
- ③入居する世帯の総収入月額が、
158,000円以下であること。
高齢者、障害者、小学校就学前の
子どものいずれかがいる世帯は、
214,000円以下。
- ④町税(国保税を含む)を滞納していないこと。
- ⑤暴力団員ではないこと。

申込み 1月15日(火)午後4時まで
問合せ 建設課管理都市計画担当
☎62-1463

米料理教室

地元、埼玉のお米を利用した料理
教室です。いっしょに調理して楽し
く食事をしませんか？

参加者にMinapo(皆野健康ポイン
トカード)を2ポイントプレゼント。

期日 1月23日(水)
時間 午前9時30分～正午
場所 総合センター
内容 埼玉県産のお米を使った料理
定員 20人(申込順)
参加費 無料
持ち物 エプロン・三角巾・手拭き
主催 食生活改善会
申込み 1月18日(金)までに
健康福祉課健康づくり担当
☎62-1233

学校給食物資入札参加受付

平成31年度に町学校給食センター
が発注する、給食用物資購入の契約
に必要な入札参加申請の受付を行
います。

期間 2月1日(金)～15日(金)
※土・日曜日、祝日を除く
提出書類 指定申請書、営業概要表、
入札参加品目表、食品衛生
監視表、営業経歴書、従業員
の検便成績表、納税証明書
受付 学校給食センター
☎62-3931

秩父4高校合同説明会

期日 2月2日(土)
時間 午後1時30分～4時
場所 秩父地域地場産業振興センター
対象 中学2年生
※一般のかたも参加可能です。
内容 秩父高等学校
秩父農工科学高等学校
皆野高等学校
小鹿野高等学校
各高校からの学校概要の説明
や生徒による発表など
問合せ 小鹿野高等学校
☎75-0205

体育施設利用計画受付

体育施設(体育館・グラウンド・
柔剣道場・弓道場)の平成31年度利
用について、町内団体の仮予約を受
け付けます。

利用予定がはっきりしている団体
は、1月18日(金)までに利用計画書
を教育委員会へ提出し、調整会議に
出席してください。利用計画書の用
紙は教育委員会で配付しています。

使用申請書については、使用日の
前月から受け付けます。

調整会議

日時 2月13日(水) 午後7時
場所 文化会館会議室A
問合せ 教育委員会社会教育担当
☎62-4563

太陽の広場

心の不調を抱えながら、町で生活しているかたの交流の場です。お友達と誘いあって、お気軽にご参加ください。

期日 1月16日(水)
時間 午前9時30分～11時30分
場所 総合センター
内容 来年度の打ち合わせ
申込み 健康福祉課健康づくり担当
☎62-1233

そうだん

心配ごと相談

社会的な問題や家庭内の悩みごとなどについて相談に応じます。

期日 1月25日(金)
時間 午後1時30分～3時
場所 総合センター
相談員 町社協心配ごと相談員
問合せ 社会福祉協議会
☎62-4615

ひきこもり専門相談

期日 1月8日(火)
時間 午後1時30分～3時
場所 秩父保健所
対応者 臨床心理士 ※要予約
問合せ 県秩父保健所保健予防推進担当 ☎22-3824

子どもの心の健康相談

①医師相談

期日 1月9日(水)
時間 午後1時30分～3時

②臨床心理士相談

期日 1月21日(月)
時間 午後2時～4時

①・②共通

場所 秩父保健所
内容 落ち着きがない、眠れない、不安や緊張が強い、不登校などの相談 ※要予約
問合せ 県秩父保健所保健予防推進担当 ☎22-3824

わくわくハッピー教室

期日 ①1月21日(月)
②2月4日(月)
時間 午前9時30分～11時30分
場所 子育て支援センター
対象 よちよち歩きができる幼児
内容 ①小麦粉粘土
②油粘土
持ち物 母子健康手帳、水筒(中身は水かお茶)
※汚れてもよい服装でお越しください。
申込み 健康福祉課健康づくり担当
☎62-1233

乳児健康診査

期日 1月22日(火)
受付 午後1時～1時30分
場所 総合センター
対象 平成30年4月・9月生まれ
内容 医師の診察、育児相談
運動発達相談、栄養相談
持ち物 母子健康手帳、問診票
問合せ 健康福祉課健康づくり担当
☎62-1233

きらきら計測

期日 2月6日(水)
時間 午前10時～11時30分
場所 子育て支援センター
対象 乳幼児
内容 身体測定、育児相談、
持ち物 母子健康手帳
問合せ 健康福祉課健康づくり担当
☎62-1233

感染症検査

期日 ①1月9日(水)
②1月22日(火)
時間 ①午前9時～10時
②午後5時30分～6時30分
場所 秩父保健所
内容 HIV、梅毒、クラミジア、
B型肝炎、C型肝炎
対応者 医師・保健師 ※要予約
問合せ 県秩父保健所保健予防推進担当 ☎22-3824

ほけん

明星子育て支援センター (きらきらクラブ)

子育てしているお父さん・お母さん、お子さんといっしょに遊びに来てみませんか？お気軽に遊びに来てください。

期日 毎週月～金曜日
※1月7日(月)から開所
時間 午前9時～正午
午後1時～3時
場所 子育て支援センター
対象 未就園の乳幼児(保護者同伴)
持ち物 水筒(中身は水かお茶)、
必要な着替え、オムツなど
※動きやすい服装でお越しください。

赤ちゃんデー

期日 1月28日(月)
時間 午後1時～3時
対象 ハイハイまでの赤ちゃん
持ち物 必要に応じてバスタオル・
水分(水筒などに入れて)

※詳しい内容や日程の変更はブログにてお知らせします。

URL: <https://myoujou-kunikami.jp/kirakira/>

問合せ 子育て支援センター
☎62-2414



1歳6か月児健康診査

期日 1月17日(木)
受付 午後1時～1時30分
場所 総合センター
対象 平成29年5月・6月生まれ
内容 問診、身体測定、育児相談
医師の診察(内科・歯科)
運動発達相談、歯科・栄養
相談、心理・言葉の相談
持ち物 母子健康手帳、問診票
問合せ 健康福祉課健康づくり担当
☎62-1233

急病になったときは

| | | |
|------|-------------|----------|
| 皆野病院 | 急患の場合24時間診療 | ☎62-6300 |
|------|-------------|----------|

◆休日急患医◆(1月)

●初期救急医療(入院の必要がなく比較的軽い症状の患者)

| | | | | |
|-----|--------------------------|--------------|-----------|----------------------|
| 1日 | 金子医院 長瀬医新クリニック | 内 内・外・泌 | 皆野 長瀬 | ☎62-0039 ☎66-1000 |
| 2日 | 小鹿野中央病院 | ※要問合せ | 小鹿野 | ☎75-2332 |
| 3日 | あらいクリニック 秩父脳外科内科クリニック | 小・内 脳・内 | 本町 永田 | ☎25-2711 ☎21-2330 |
| 6日 | 医師会休日診療所 伊古田小児科医院 | 内・小 小 | 熊木 皆野 | ☎23-8561 ☎62-4585 |
| 13日 | 医師会休日診療所 小鹿野中央病院 | 内・小 ※要問合せ | 熊木 小鹿野 | ☎23-8561 ☎75-2332 |
| 14日 | 医師会休日診療所 松本クリニック | 内・小 内 | 熊木 日野田 | ☎23-8561 ☎22-3000 |
| 20日 | 医師会休日診療所 小鹿野中央病院 | 内・小 ※要問合せ | 熊木 小鹿野 | ☎23-8561 ☎75-2332 |
| 27日 | 医師会休日診療所 健生堂医院 | 内・小 外・内 | 熊木 東町 | ☎23-8561 ☎22-0270 |

○診療時間 休日診療所 午前10時～午後5時
休日診療所以外 午前9時～午後6時

●二次救急医療(入院治療が必要と思われる救急患者、救急車にて搬送された重症救急患者)

| | | | |
|-----|--------|----|----------|
| 1日 | 秩父病院 | 和泉 | ☎22-3022 |
| 2日 | 秩父市立病院 | 桜木 | ☎23-0611 |
| 3日 | 皆野病院 | 皆野 | ☎62-6300 |
| 6日 | 秩父病院 | 和泉 | ☎22-3022 |
| 13日 | | | |
| 14日 | 皆野病院 | 皆野 | ☎62-6300 |
| 20日 | 秩父市立病院 | 桜木 | ☎23-0611 |
| 27日 | 皆野病院 | 皆野 | ☎62-6300 |

○診療時間 午前8時30分～翌日の午前8時30分
(ただし、午後6時以降の場合は電話で確認のうえ受診してください)

○医療機関の都合で変更になることがあります。消防署北分署☎62-7119で確認してください
医師会ホームページ(<http://www.chichibu.ne.jp/~ishikai/>)でも確認できます

◆休日在宅歯科当番医(急病患者に対して応急処置の実施)◆(1月)

| | | | |
|-----|---------|-----|----------|
| 1日 | 並木歯科医院 | 野坂 | ☎24-4182 |
| 2日 | 皆野歯科医院 | 皆野 | ☎62-3597 |
| 3日 | しまだ歯科医院 | 小鹿野 | ☎72-7201 |
| 13日 | 上町吉田歯科 | 上町 | ☎22-0594 |
| 14日 | 内田歯科医院 | 大野原 | ☎24-4184 |

○診療時間 午前10時～午後1時
※事前に医療機関へ電話してから受診してください
保険証などを忘れずにお持ちください

義援金 (11月30日現在)

皆さんの善意により、多くの義援金をお寄せいただきました。引き続き、ご協力をお願いします。

東日本大震災義援金

9,888,034円

平成28年熊本地震義援金

2,296,997円

平成29年7月5日からの 大雨災害義援金

29,402円

平成30年7月豪雨災害義援金

304,047円

平成30年北海道胆振東部 地震災害義援金

110,881円

受付 役場・長生荘
問合せ 社会福祉協議会
☎62-4615



※掲載不承諾の連絡があった場合、この欄には掲載されません。
町内から、町内施設に移動された場合は、移動前の行政区を掲載することができます。

| | | | | | | | | | | | |
|----|------|------|------|----|-----|-----|----|------|------|------|----|
| 田島 | 加藤 | 山口 | 三沢 | 相沢 | 四方 | 国神 | 腰塚 | 金室 | 拝野 | 高橋 | 皆野 |
| 彰 | シズエ | 真澄 | | 和男 | 田佐市 | | 岩夫 | 節子 | 順子 | 喜一 | |
| 65 | 86 | 34 | | 92 | 90 | | 90 | 70 | 68 | 86 | |
| | 下三沢区 | 下三沢区 | 上三沢区 | | 大洲区 | 金崎区 | | 中大浜区 | 上の台区 | 上の台区 | |

(11月中の届出) 敬称略
死亡者 年齢 区別

おくやみ申しあげます

| | | | | |
|-----|------|------|-----|----|
| 福島 | 金沢 | 関根 | 石黒 | 皆野 |
| 宇龍 | 花奈 | 響己 | 花奈 | |
| 佳紀 | 幸一 | 幸一 | 広 | |
| 出生区 | 上の台区 | 上の台区 | 駒形区 | |

(11月中の届出) 敬称略
出生児 保護者 区別

出生(55名) 死亡(1名)

1月の行事カレンダー

毎週月曜日は、窓口業務の一部を午後7時15分まで延長しています。

| | | | | | |
|-----|---------------------------|-----|------------|---------------|----------|
| 1火 | | 22火 | 乳児健康診査 | 13:00 ~ 13:30 | 総合センター |
| 2水 | | 23水 | 米料理教室 | 9:30 ~ 12:00 | 総合センター |
| 3木 | | 24木 | 笹かご作り教室 | 9:30 ~ 15:00 | 総合センター |
| 4金 | 役場仕事始め | 25金 | ふるさとの味講座 | 9:30 ~ 12:00 | 総合センター |
| 5土 | | | マラソンにチャレンジ | 19:30 ~ 21:00 | 皆野スポーツ公園 |
| 6日 | 出初式 13:30 | 26土 | | | |
| 7月 | | 27日 | | | |
| 8火 | ヨガ教室 19:00 ~ 21:00 | 28月 | | | |
| 9水 | きらきら計測 10:00 ~ 11:30 | 29火 | | | |
| 10木 | | 30水 | | | |
| 11金 | マラソンにチャレンジ 19:30 ~ 21:00 | 31木 | | | |
| 12土 | | | | | |
| 13日 | 成人式 10:00 ~ 12:00 | | | | |
| 14月 | | | | | |
| 15火 | 楽しくウォーキング教室 19:00 ~ 21:00 | | | | |
| 16水 | 太陽の広場 9:30 ~ 11:30 | | | | |
| 17木 | 1歳6か月児健康診査 13:00 ~ 13:30 | | | | |
| 18金 | | | | | |
| 19土 | 皆野幼稚園1日入園 9:30 ~ 12:00 | | | | |
| 20日 | | | | | |
| 21月 | わくわくハッピー教室 9:30 ~ 11:30 | | | | |
| | ヨガ教室 19:00 ~ 21:00 | | | | |

2月の行事



| | |
|----|---------------------------------------|
| 1金 | |
| 2土 | |
| 3日 | |
| 4月 | わくわくハッピー教室 9:30 ~ 11:30 子育て支援センター |
| 5火 | 楽しくウォーキング教室 19:00 ~ 21:00 町内ウォーキングコース |

| ごみ収集日 | 可燃ごみ | 不燃ごみ | 資源ごみ ペットボトル | 資源ごみ カン・ビン | 資源ごみ 紙・布 | |
|---------------------------|------------------|----------------|----------------------------|----------------------------|------------------------------|--|
| 戦場・土京、親鼻、駒形 上の台、根岸、下田野 | 毎週 月曜日 木曜日 | 11日(金)・2月8日(金) | 8日(火) 22日(火) 2月5日(火) | 7日(月) 21日(月) 2月4日(月) | 15日(火) 26日(土) 2月12日(火) | |
| 日野沢、金沢 国神、大洲、野巻 | | 4日(金)・2月1日(金) | 7日(月) 21日(月) 2月4日(月) | 8日(火) 22日(火) 2月5日(火) | 16日(水) 28日(月) 2月13日(水) | |
| 腰、上原、原、下原 上大浜、中大浜、下大浜 | | 5日(土)・2月2日(土) | 9日(水)・2月6日(水) | | | |
| 金崎、三沢 | | | | | | |

忘れないで 町県民税(4期)・国民健康保険税(7期)・介護保険料(4期) 後期高齢者医療保険料(7期)の納期限は1月31日(木)です。

口座振替をご利用のかたは、前日までに残高のご確認をお願いします。

※資源の保護と再利用のため再生紙を使用しています。