

平成31年度 祝入学式



5 月号

2019 No.646

広報



みんなの

楽しい School Life ! 【皆野中学校入学式】

ポピー

開催!!

～天空を飾る皆野の絶景～

初夏になると標高500mの牧場は真っ赤に染まる。赤色の正体は『ポピー』。

澄んだ青空をバックに1,000万本が咲き誇ります。

人気急上昇中の『天空のポピー』！ 天空の会場にてお待ちしております。

以下の無料招待券をご利用ください。

ご家族や、ご親戚をお誘い合わせのうえ、ぜひ遊びにきてください。

期間

5月20日(月)～6月9日(日)

時間

午前9時～午後5時

(最終入場 午後4時30分)

※天候などにより閉園する場合があります。

場所

彩の国ふれあい牧場(秩父高原牧場)

主催

ポピーまつり実行委員会

問合せ

産業観光課 商工観光担当 ☎62-1462

【見頃をチェック!】



天空のポピー公式
ホームページ

天空の 2019



【入園料】

- ・大人(中学生以上)300円
- ※小学生以下は無料です。障害者手帳をお持ちのかたと介助者1人は無料です。

【会場アクセス】

乗用車

- ポピー会場駐車場
- 駐車場料金 無料
- ※天候などにより閉鎖する場合があります。

【地元商店出店】

- イベント期間中は皆野町・東秩父村商店の皆さんも出店で盛り上げます。
- おいしい特産品、飲み物などを販売します。

シャトルバス 料金一人往復500円

- 土日のみ駅前バスターミナルより運行します！
- 運行期間 期間中の土日
- 運行時間 午前9時～午後4時(約30分間隔)

行政相談委員の紹介

行政相談委員として、平成31年4月1日付けで2人のかたが総務大臣から委嘱されました。

山田 紀氏(再任) 横田 和子氏(再任)

行政相談委員は、住民の皆さんから広く行政に対する苦情や意見・要望などをお聴きして苦情の解決や行政運営の改善を進めることを仕事としています。

総合センターで定期的に相談をお受けするほか、自宅でも相談に応じています。

定例相談(総合センター)

偶数月第2金曜日 午後1時～3時

問合せ 総務課 行政担当 ☎62-1231

退任された委員へ感謝状贈呈

平成31年3月31日まで12年10か月にわたり、行政相談委員としてご活躍された塩田壽氏に総務大臣から感謝状が贈呈されました。



農業委員改選

3月の第1回定例会で議会の同意を受け、次のとおり任命しました。

※敬称略

門平 喜良 (大字皆野)	再任
黒澤 一雄 (大字皆野)	新任
吉岡 徳夫 (大字皆野)	再任
齊藤三恵子 (大字皆野)	再任
浅見寿太郎 (大字国神)	再任
横田 和子 (大字国神)	新任
小池 幹夫 (大字大淵)	新任
四方田順造 (大字金沢)	新任
新井 義虎 (大字金沢)	新任
高橋 健一 (大字下日野沢)	再任
門平 眞一 (大字上日野沢)	再任
野澤 辰雄 (大字三沢)	新任
葦原 義人 (大字三沢)	再任
長島 徳治 (大字三沢)	再任

秩父インバウンドガイドを募集します！

現在、秩父地域では外国人観光客が増加しています。外国人観光客へサービスを行う多言語ガイド団体を発足するためのメンバーを募集します。

活動は各種イベントや旅行プランのガイドなど有償・無償どちらもあります。

募集期間 5月27日(月)まで

申込方法 住所、氏名、生年月日、活用できる言語を記入のうえ、FAX または電子メールにてご応募ください。

問合せ (一社)秩父地域おもてなし観光公社
TEL 26-6260 FAX 26-7331
電子メール info@chichibu-omotenashi.com



町税の減免・納税の猶予の制度

特別な事情により町税を納めることが困難な場合に、その事情に応じて減免や、納税が猶予される制度があります。詳しくは税務課までお問い合わせください。

なお、減免を受けようとするかたは納期限までに申請する必要があります。

税目	要件
個人住民税	<ul style="list-style-type: none">生活保護を受けている場合学生、生徒の場合失業その他の事由により生活が著しく困難な場合被災した場合
法人町民税	<ul style="list-style-type: none">収益事業を行わないNPO法人、公益法人など
固定資産税	<ul style="list-style-type: none">生活保護を受けている場合被災した場合
軽自動車税	<ul style="list-style-type: none">生活保護を受けている場合障害者のために使用する車両で、一定の要件に該当する場合構造が身体障害者などの利用のためのもの (車いす移動車やリフト付き特別仕様車など)国や地方公共団体から財政的援助を受ける公益法人、社会福祉法人など
国民健康保険税	<ul style="list-style-type: none">生活保護を受けている場合貧困などにより生活が著しく困難な場合被災した場合

軽自動車税の減免について

障害者のかたなどが使用する車両の軽自動車税は、障害の程度により減免される場合があります。減免を希望するかたは申請が必要です。

対象	障害者 または 障害者と生計を同一にする家族
申請期間	納税通知書が届いてから納期限(5月31日)まで
申請に必要なもの	<ul style="list-style-type: none">○印鑑○納税通知書○減免を申請する車両の車検証○運転者の運転免許証○身体障害者手帳、療育手帳、精神障害者保健福祉手帳、戦傷病者手帳 のいずれか

※既に減免を受けているかたで申請内容に変更がない場合は、自動的に減免が継続されます。

※減免は、障害者1人につき軽自動車1台に限ります。

(普通自動車税の減免を受けている場合、減免は認められません)

問合せ 税務課 課税担当・収納担当 ☎62-1461

ラグビーワールドカップ2019™ チケットの第三次先着販売が開始!

アジアで初めて開催されるラグビーワールドカップ2019日本大会の第三次先着販売が開始されます。チケット先着販売のチャンスをお見逃しなく。

申込み 5月18日(土) 午後6時から
※チケットIDの登録が必要です。

詳細は、公式サイトをご覧ください。
<https://tickets.rugbyworldcup.com>

問合せ 県民生活部 ラグビーワールドカップ2019大会課 ☎048-830-6870

環境保全対策のため設置費の一部を補助します

①太陽光発電設備・太陽熱温水器

地球温暖化対策の一環として、自然エネルギーを有効に活用し、環境に対する負荷の軽減を図るため、支援するものです。

住宅用太陽光発電設備

補助額 公称最大出力 2kw 以上 4kw 未満 1件5万円
公称最大出力 4kw 以上 1件10万円

太陽熱温水器

補助額 1件 3万円

②生ごみ処理機器

生ごみの減量化を推進するため、生ごみ処理機器を購入した世帯に補助金を交付します。

補助金額

コンポスト式(2基まで)

購入費の3分の2で1基につき上限1万円

電気式(1基のみ)

購入費の3分の2で上限2万円

・・・補助金を受けるには事前の申請が必要です・・・

問合せ 町民生活課 環境衛生担当 ☎62-1232

プラスチックごみを拾おう

海洋プラスチックごみの問題は、川から海へ流れ込むものが大きな要因となっているため陸上での対策が重要です。

県では、5月30日(ごみゼロの日)～6月8日(世界海の日)を「埼玉県プラごみゼロウィーク」として、期間中にプラスチックを含むごみの回収活動を集中的に行っていただくようお願いしています。

地域で行われるごみの回収活動に積極的にご参加ください。

問合せ 町民生活課 環境衛生担当 ☎62-1232

光化学スモッグにご注意を

5月から9月は光化学スモッグが発生しやすい時期です。

光化学スモッグ注意報が発令されたら、

- ・屋外での激しい運動は避けましょう
- ・目などに刺激を感じたらすぐ屋内に入りましょう
- ・高齢者や子どもは被害を受けやすいので、特に注意しましょう
- ・自動車の使用を控えましょう



問合せ 県環境部 大気環境課 ☎048-830-3057

森林資源を活かし、秩父地域を元気にする活動に補助金を交付！

秩父市、横瀬町、皆野町、長瀬町、小鹿野町の1市4町と、国、県、林業関係者で組織する「秩父地域森林林業活性化協議会」では、秩父産木材の利用促進や普及啓発、人材育成・雇用に関する事業、さらには森林・林業に関連するイベントへの支援を行います。

- 対象事業** 下表のとおり(平成31年4月1日から令和2年3月31日までに実施する事業)
- 対象者** 森林組合、林業事業者、木材関係者、特定非営利活動法人、住民の組織する団体など
- 補助要件** ・補助金の交付が終了した後、複数年にわたり活動が継続できること
・活動内容や技術などに関する情報を広く公開すること など
- 応募方法** 申請書を5月13日(月)から6月28日(金)までに、産業観光課に提出してください。
様式は産業観光課窓口または協議会ホームページ「森の活人」からもダウンロードできます。
協議会ホームページ <https://morinokatsujin.com/>
- 交付決定** 応募内容を協議会で審査し、予算の範囲内で決定します。(7月下旬予定)

問合せ 産業観光課 農林振興担当 ☎62-1462

① 公共施設や民間住宅などでの木材利用の推進		② 新たな森林産業への支援	
補助の目的	秩父産木材の利用促進および普及啓発を図る。	補助の目的	秩父圏域の豊富な森林資源を活用し、特産品化を進め、新たな森林産業の育成を図る。
補助対象経費	秩父産材の年間使用量の、材積が5立方メートル以上または施工面積50平方メートル以上 ※秩父材の証明書類が必要ななどの各要件あり	補助対象経費	謝金、旅費、需用費、役務費、委託料、使用料、賃借料
補助率	定額	補助率	10 / 10 (補助対象経費20万円以下の部分) 1 / 2 (補助対象経費20万円を超える部分)
補助金限度額	1事業者につき20万円	補助金限度額	1事業につき100万円
こんな事業にオススメ!	●秩父材を使った住宅の新築・リフォームをしたい ●事務所の木質化をしたい ※施工場所、事業者の地域制限なし 他の補助金との併用も可能です	こんな事業にオススメ!	●秩父産材による家具、木工品などの開発をしたい ●秩父特有の森林資源を生かした特産品の開発をしたい
③ 森林・林業分野における人材育成・雇用への支援		④ 森林・林業に関連するイベントへの支援	
補助の目的	新規就労者や担い手の確保、育成および従業者の技能向上を図る。	補助の目的	秩父圏域における森林・林業の活性化やPRを図る。
補助対象経費	謝金、旅費、需用費、役務費、委託料、使用料、賃借料	補助対象経費	謝金、旅費、需用費、役務費、委託料、使用料、賃借料
補助率	10 / 10 (補助対象経費20万円以下の部分) 2 / 3 (補助対象経費20万円を超える部分)	補助率	定額
補助金限度額	1事業につき100万円	補助金限度額	1事業につき10万円
こんな事業にオススメ!	●従業員に資格を取得させて人材育成につなげたい ●就職セミナーに出展したい ●高等学校などで未来の担い手を育てる出前講義を実施したい	こんな事業にオススメ!	●地域内外で、秩父の森や木をPRするために出展したい ●木育イベントや林業体験などを開催して秩父の森や木のファンを増やしたい

※①～③の補助メニューは、継続事業と認められる場合、平成30年度から数えて3回までの限定となりますのでご注意ください。

単独浄化槽・汲み取り式トイレを ご利用のかたへ

平成25年度から公共下水道計画区域外の皆さんに対し、浄化槽市町村整備型事業を実施しています。単独浄化槽や汲み取り式トイレでは、台所・お風呂・洗濯などの雑排水をそのまま屋外へ放流してしまいます。

公共用水域の水質汚濁を防止し、生活環境の保全および地域公衆衛生の向上を図るため、合併処理浄化槽への切換をお願いします。

なお、工事については、組合または下記指定工事店へお問い合わせください。

皆野・長瀬下水道組合 浄化槽市町村整備型事業指定工事店一覧

工事店名	電話番号
シンテック(株)	66-0457
(有)浅見管工	65-0536
(株)一志工業	66-3043
(株)中村工務店	62-0458
(有)新井水道設備	62-4525
金室住宅設備工事店	62-5395
黒沢窯業(有)	62-0152
(有)高橋工務店	66-1118

工事店名	電話番号
(株)岡田工務店	62-3236
(有)長瀬土木	66-2487
(有)秩北給排水サービス	66-2211
樋口水道設備	66-2035
(有)伊藤衛生社	62-0528
(有)黒澤水道設備(皆野支店)	63-2131
添田設備	66-2842

詳細はホームページをご覧ください。 <https://www.minanaga.or.jp/>

問合せ 皆野・長瀬下水道組合 浄化槽担当 ☎66-0747

皆野町の川は、イワナ・ヤマメなどがすめる きれいな川です。

下水道、合併処理浄化槽の普及により、きれいな水質が保たれています。

BOD(生物化学的酸素要求量)とは、水の汚れを示す代表的な指標です。

数値が小さいほど、溪流に生息する魚が、すみやすい環境といえます。

調査結果に若干の変動はありますが、町内を流れる川は、基準に適合した良好な状態でした。

対比数値：各年度冬季(2月)の測定結果

単位：mg/ℓ

年度	28	29	30
①滝の入沢川終点 ふれあいプールホット下荒川合流点前	0.5未満	1.9	0.8
②日野沢川終点 蟹沢橋下流皆野幼稚園下	0.5未満	1.0	0.5未満
③小山川本庄市(旧児玉町)境 昭和橋下流本庄市(旧児玉町)境付近	0.5未満	0.6	0.5
④田野沢川終点 田野沢橋下流荒川合流点前	0.5未満	0.6	0.5未満
⑤三沢川終点 下田野橋下流荒川合流点前	0.5未満	0.8	0.5未満
⑥皆野橋 荒川 皆野橋上流	0.6	1.0	0.6

※基準値は、2mg/ℓ以下です。



問合せ 町民生活課 環境衛生担当 ☎62-1232

5/15(水) J-ALERT

全国瞬時警報システム
自動放送試験を実施します

全国瞬時警報システム(J - ALERT)は、緊急地震速報や、弾道ミサイル発射情報といった対処に時間的余裕のない事態が発生した場合に、人工衛星を用いて緊急情報を瞬時に伝達するシステムです。

このたび、全国一斉に自動放送試験を実施します。試験当日は、防災行政無線から試験放送が流れます。災害ではありませんので、お間違えのないようにご確認をお願いします。

国民保護自動放送試験

・試験日時

5月15日(水) 午前11時頃

・放送内容

(チャイム音)

『これはJアラートのテストです』×3回

『こちらは防災みなのです』

(チャイム音)

問合せ 総務課 防災・情報政策担当 ☎62-1231

人も車も自転車も 安心安全 埼玉県

5/11(土)～5/20(月)

春の全国交通安全運動

1 子どもと高齢者の交通事故防止

- ・この時期は通学に慣れていない子どもたちもいます。児童の登下校の時間帯は特に注意しましょう。
- ・横断歩道は歩行者が優先です。横断者がある場合は、自動車は止まりましょう。

2 自転車の安全利用の促進

- ・県では、平成30年4月から自転車を利用する人は自転車保険の加入が義務となりました。自転車を利用するかたは加入しましょう。
- ・自転車乗用時にスマートフォンやイヤホンなどの使用は危険です。絶対にやめましょう。
- ・夕暮れ時には早めのライト点灯をしましょう。

3 飲酒運転の根絶

- ・飲酒運転は「しない、させない、ゆるさない」を徹底しましょう。
- ・飲酒運転は重大な事故を引き起こす犯罪です。絶対にやめましょう。

問合せ 総務課 防災・情報政策担当 ☎62-1231

新たな森林管理制度 の施行および 林地台帳制度運用 のお知らせ

林業の成長産業化と森林資源の適切な管理の両立を図るため、4月1日から新たな森林経営管理制度が施行されました。

制度の仕組

- ①森林所有者に適切な森林管理の責務を明確化する
- ②森林所有者自ら管理できない場合、その森林を市町村に委託する
- ③市町村は意欲と能力のある林業経営者に経営を再委託する
- ④経営ベースで経営が困難な森林は市町村が公的に管理を行う

詳細については、林野庁のホームページをご覧ください。また、産業観光課までお問い合わせください。

問合せ 産業観光課 農林振興担当 ☎62-1462

運転免許証自主返納者に 公共交通利用券を交付！

運転免許証を自主返納されたかたに公共交通機関の利用券6,000円分を1回に限り交付します。

平成31年4月1日以前に免許を返納されたかたも利用券交付の対象となりますので、ぜひご利用ください。

申請の際必要なもの

- ・穴の開いた運転免許証
- ・申請による運転免許の取り消し通知
- ・印鑑

詳細は広報みなの4月号7ページをご覧ください。

問合せ 総務課 防災・情報政策担当 ☎62-1231

歯周疾患検診がはじまりました!

大切な歯を失う大きな原因となっているのが歯周病です。歯周病は歯ぐきが炎症を起こした状態のことで、放っておくと歯がグラグラし抜け落ちてしまいます。痛みが出ないことが多く、知らないうちに進行してしまうのです。

歯を健康に保つことは、食事や会話を楽しむために欠かせません。

お口の健康をチェックするために、ぜひ受診してください。

対象 町内在住で、本年度中に40、50、60、70歳になるかた

内容 問診・歯科医師による歯や歯ぐきの状態の診察・保健指導など

検診期間 令和元年5月1日～令和2年3月31日

自己負担額 無料

申込み 検診を希望のかたは、健康福祉課(⑥番窓口)で、受診に必要な書類を配布します。

受けられる医療機関

町内の歯科医院	電話番号
国神引間歯科医院	63-2500
関口歯科医院	62-0123
皆野歯科医院	62-3597
横川歯科医院	62-2140
葎田歯科医院	62-0031
渡邊歯科口腔外科医院	62-7777

※町外(秩父郡市内)で受診希望のかたは申込み時に指定医療機関一覧をお渡しします。

問合せ 健康福祉課 健康づくり担当 ☎62-1233

SAITAMA 出会いサポートセンター

出会いの機会の提供と結婚までのサポートを行います!



平成30年10月にオープンした「SAITAMA 出会いサポートセンター」では、会員を随時募集しています。出会いの機会をお求めのかたは、ホームページをご覧ください。

特徴

- ・スマートフォンで相手を選び、お見合いの申込みが可能
- ・AIが会員の中から相性の良い相手を紹介
- ・センターの相談員が個別の悩みごとに対応
- ・会員に婚活イベント・セミナーの情報を配信

入会条件

- ・結婚を希望し、婚活の意思がある20歳以上の独身男女
- ・県内在住、在勤、または近い将来埼玉県へ移住をお考えのかた
- ・スマートフォンをお持ちのかた

登録料

町在住のかたは10,800円(税込・2年間有効)



SAITAMA
出会いサポートセンター
ホームページ

問合せ 県福祉部 少子政策課 ☎048-830-3343

国保からの お知らせ



皆野町けんこう大使
み～な

医療機関の適正受診にご協力ください

病気やけがをしたときは国保の保険証を提示し、受診後に医療費の自己負担分を支払います。自己負担分は医療費の一部(1～3割)で、残りの医療費(7～9割)は国保が支払います。

国保が医療機関へ支払う財源は、みなさんが納める国民健康保険税と国などからの補助金です。医療機関を適正に受診することで医療費を減らすことができます。

○休日、夜間受診はよく考えましょう。

休日や夜間に開いている医療機関は、緊急性の高い患者さんを受け入れるためのものです。緊急時などやむを得ない場合以外は、受診時間に気を付けましょう。お医者さんの負担になるといったデメリットがあります。

○活用しましょう。小児救急でんわ相談。

休日や夜間の子どもの急な病気で心配なときは、電話相談ができます。電話対応してくれるのは小児科医師または看護師です。子どもの症状を伝え、どう対応したらよいか相談できます。

小児救急でんわ相談
#8000

○医療はコミュニケーションです。かかりつけ医を持ちましょう。

医師と患者の関係で一番大切なのはコミュニケーションです。信頼できるかかりつけ医を持ち、気になることがあったら、まずはかかりつけ医に相談しましょう。

患者に合った治療計画や専門医への紹介など、適切な医療を受けることができます。

○やめましょう 同じ病気で重複受診。

複数の医療機関にかかると、医療費を増やしてしまうだけでなく、重複する検査や投薬が体に悪い影響を与えてしまうことがあります。同じ病気で重複受診をする前に、かかりつけ医に相談することをお勧めします。

○薬のもらい過ぎ、薬の飲み合わせに注意しましょう。

薬が余っているときは医師や薬剤師に相談しましょう。

薬は飲み合わせによっては、副作用が出ることもあります。『お薬手帳』を活用して、既に処方されている薬を医師や薬剤師に伝え、チェックしてもらいましょう。



【大切なあなたを守る特定健診】 特定健診の予約はお早めに！



介護保険適用除外施設に入所・退所されるかたへ

国民健康保険加入者のかたが、介護保険の適用除外施設に入所された場合、入所期間中は施設入所者にかかる国民健康保険税のうち介護分の納付が免除になります。

【届出が必要となるかた】

40歳～64歳の国民健康保険加入者で次に該当するかた

- (1) 介護保険の適用除外施設に入所したかた
- (2) 介護保険の適用除外施設を退所したかた

※適用除外施設に該当するかどうかは入所している施設にお問い合わせください。

【手続きに必要なもの】

- ・保険証
- ・入所期間が記載されている施設入所(退所)証明書
- ・マイナンバーの分かるもの(マイナンバーカードまたは通知カード)

問合せ 町民生活課 保険年金担当 ☎62-1232

「水中ウォーキング」 はじめましょう!

「水中ウォーキング」ってご存じですか？

「水中ウォーキング」とは水の中を歩くことで、泳いだり、息継ぎなどの必要がなく、誰でも簡単にできる運動です。

水の浮力によって腰や膝の負担も少なく、水の抵抗力を利用して筋力と心肺機能を同時にトレーニングできるため、特に高齢のかたの介護予防運動として注目されています。



水中ウォーキングの効果

1. 脂肪燃焼効果は、陸上の2倍以上

全身に水の抵抗を受けて歩くため、陸上のウォーキングよりも消費カロリーが高くなります。

水中ウォーキング 30分 消費カロリー約180kcal

ウォーキング 60分 消費カロリー約150kcal

通常のウォーキングを60分するよりも、プールの中でウォーキングすれば運動効果は2倍以上となります。

2. 心肺機能が高くなり、高血圧の予防にも

水の中で立っているだけでも、水圧がかかり血流がアップし心臓に血液が戻りやすくなります。

酸素を取り込む力も向上し心肺機能が強くなります。

3. 体温を調節する機能が向上

体温より低い水中で運動することで、脳が体温を下げないように指令を出し体温調節します。体温が上がると免疫力も上がります。

4. リラックス効果で不眠解消。ストレス解消にも効果的

水の中での浮力の効果で、全身の力が抜けリラックス効果が高まります。

また適度な疲労感が良質な睡眠へとつながります。

5. 代謝が上がりダイエット効果

体の中の筋肉(インナーマッスル)が鍛えられ筋肉量が増え代謝が高まります。

6. 関節の痛みの軽減やむくみも軽くなる。

水圧により血行が良くなり、むくみが解消するかたが多くいらっしゃいます。また、浮力で自分の体重を気にせず運動ができるため、膝や腰の痛みを抱えるかたも無理なく運動できます。筋力が増えることで痛みの軽減にもなるようです。

効果的に水中ウォーキングを楽しむには

食前食後の30分は避け、念入りの準備体操を行いましょう。まずは、良い姿勢で歩くことが大切です。最初から無理はせず、休みながら行いましょう。

また、プールサイドや更衣室は転びやすくなっています。充分注意しながら、マイペースで行いましょう。

水分補給や、プールから出た後の休養も忘れずに。

皆さんもぜひご家族で、ご近所で誘い合ってプールに足を運んでみてはいかがでしょうか。

高齢者水中ウォーキング教室 5月より開催中

詳しくは下記までお問い合わせください。

問合せ 地域包括支援センター ☎63-1122

正しいフォームで歩こう

あごを上げない

腕をしっかり振って
水をかく

大きく呼吸する

おしりを引き締め
ながら歩く

かかとから足をつく

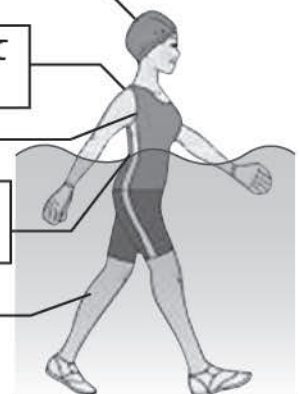

みなのも

歴史散歩

萩神社の石鳥居

社会教育担当 No.15

鳥居ってなんだろう？

鳥居は、左右二本の柱の上に笠木をわたし、その下に貫を入れて連結したもので、神社の神域を示します。参道の出入り口などにあり、外から一の鳥居、二の鳥居・・・といえます。鳥居にはさまざまな形があり、代表的なものに神明鳥居と明神鳥居があります。

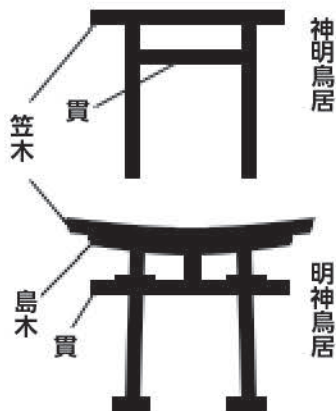

出牛地区にあった萩神社

今回紹介する石鳥居がある萩神社は、かつてはここより北方の出牛地区にありましたが、明治十四年の神社合祀令により、この地に移され、石鳥居も共に移されました。

室町時代に建てられた石鳥居

萩神社の石段を登った先に高さ約三・五メートルの石製の稲荷鳥居があります。稲荷鳥居は、明神鳥居と似ていますが、鳥木と柱の接合部に台輪があるのが特徴です。この石鳥居は鳥居の貫の部分で構成する石が一部失われています。

江戸時代に編さんされた『北武蔵名跡志』には「萩宮石鳥居、永祿十丁卯九月と云、されど漫滅定かならず。」と、萩神社の石鳥居は、室町時代の永祿十年(一五六七年)に建てられたらしいが、文字が摩滅してはつきりしないとされています。年号は神社に向かって左側の柱の中央部に刻まれています。『北武蔵名跡志』にあるとおり、はつきり読めません。しかし、石鳥居としての価値は大変高いことから、町指定有形文化財となつて

います。

萩神社では、毎年五月五日につつじまつりが開催されています。まつりにお越しの際は、ぜひ鳥居にも目を配ってみてください。

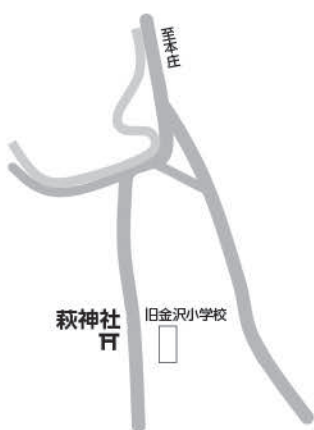

第23回 金沢地区つつじまつり

期日 5月5日(日)

時間 午前10時～午後4時

場所 萩神社境内

内容 県有形民俗文化財出牛人形浄瑠璃「絵本太功記・尼ヶ崎の段」、餅つき大会、日本舞踊、秩父フラダンス、富くじ大会、田舎料理販売 ほか

主催 つつじまつり実行委員会





「南やまとのせつ明書」

皆野小3年

南 耶真斗^{やまと}さん



ぼくは、みななの小学校の三年生です。家に魚をかっています。このほかにも、自分のことをもっと知りたいたいと思いました。

そこで、自分のことについて、しらべてみました。はじめに、ぼくがうれしくなる時についてです。一ばんうれしくなる時は、

しんかんせんのもけいを買ってもらえた時です。これからも、しんかんせんのもけいを買ってもらえるように、いろいろなことをがんばります。

つぎに、ぼくが好きな食べものについてです。

ぼくは、みかんが大好きです。秋とかに食べるのも好きですが、冬に食べるみかんは、もつと好きです。なぜかというところ、こたつに入って、あたたまりながら食べるのが、すごくおいしく感じるからです。

ぼくは、しんかんせんのかつこいもけいと、みかんが大好きです。

これからも、よろしくおねがいします。

(評) やまとさんのことをさらにくわしく知ることができました。今度どんなしんかんせんがすきか教えてね。

皆野小4年

松田 悠伽^{はるか}さん



小四 松田 悠伽
光

(評) はらい、曲がり、はねなど1年間で学習したことを意識して書くことができました。



国神小6年

黒沢 万絢^{まあや}さん



小六 黒沢 万絢
友

(評) 最高学年として「友」を大事にしたいという気持ち伝わってくる、しっかりとした、「止め・はね・はらい」で書けました。

三沢小5年

太幡 宇杏^{うきょう}さん



(評) すみずみまでよく書いています。

今月の題字

皆野小6年

根岸 遥^{はるか}さん



児童の見守り放送

国神小6年

柳 猛琉^{たける}さん



平成31年度新入生



皆野幼稚園 新入園児 14名



皆野小学校 新入生 44名



祝 入園・入学おめでとう



国神小学校 新入生 12名



三沢小学校 新入生 5名



皆野中学校 新入生 71名



人事異動

町職員

※()は旧職・所属

総務課

▼主任・持田亮子(総務課主任)、▼大澤翔(新採用)、▼小池祐輝(新採用)

みらい創造課

▼柳雅之(町民生活課)、▼福田昂(新採用)

町民生活課

▼課長・長島弘(建設課長)、▼主幹・川田雄一(町民生活課主査)、▼伊藤雄哉(新採用)、▼五十嵐麻衣(新採用)

健康福祉課

▼佐藤成(町民生活課)、▼浅香梨絵(社会福祉協議会)

税務課

▼課長・豊田昭夫(議事事務局長)、▼主査・若林裕季(税務課主任)、▼黒澤佑里香(新採用)、▼森田玄紀(新採用)

産業観光課

▼課長・玉谷泰典(町民生活課長)、▼主幹・嶋田政則(産業観光課主査)、▼主査・太幡幸恵(産業観光課主任)

建設課

▼課長・宮原宏一(産業観光課長)

会計課

▼会計管理者兼会計課長・橋本賢伸(健康福祉課主幹)

議会事務局

▼議会事務局長・吉岡明彦(会計管理者兼会計課長)

教育委員会

▼主査・池上侑里(教育委員会主任)▼主査・島野弥生(皆野幼稚園主任)、▼主査・澤野さなえ(皆野幼稚園主任)、▼主査・根本理恵(皆野幼稚園主任)▼勤労福祉センター・染野茂樹(皆野総合センター)、▼望月暁(新採用)、▼皆野幼稚園・小林香織(育休代替)

派遣

▼倉林俊輔(総務課)

退職

平成31年3月31日付

▼米沢満夫(参事兼税務課長)
▼山崎慎一(建設課専門員)
▼四方田孝(税務課)
▼松本裕聖(税務課)
▼佐藤羽瑠桂(教育委員会)

任期満了

▼根岸みどり(地域包括支援センター主査)

再任用

▼皆野幼稚園副園長・高橋修(皆野幼稚園副園長)
▼町民生活課・太幡安子(町民生活課)

県費負担教職員異動

転入 ※()は旧職・所属

○皆野小学校
▼教頭・八木進也(北部教育事務所)▼主幹教諭・星野哲郎(本庄・旭小)▼教諭・市川佑稀(皆野中)▼教諭・井相田節子(国神小)

国神小学校

▼教諭・山中崇(三沢小)▼教諭・浅見布由子(三沢小)▼教諭・柳育代(三沢小)
○三沢小学校
▼助教諭・新井駿平(新採用)

皆野中学校

▼主幹教諭・馬場秀則(美里・美里中)▼教諭・高橋千華(荒川中)▼教諭・新井絵梨奈(新採用)▼教諭・新井翔(小鹿野中)

転出 ※()は転出先

○皆野小学校
▼教頭・吉田浩(本庄・秋平小学校)▼教諭・町田直偉(飯能・富士見小)

国神小学校

▼主幹教諭・徳茂亜希子(北部教育事務所)
○三沢小学校
▼教諭・浅見布由子(国神小)▼教諭・山中崇(国神小)

皆野中学校

▼主幹教諭・野村周一(尾田蒔小教頭)▼教諭・中田朋絵(北部教育事務所)▼教諭・新井敏江(影森中)▼教諭・笠原勇人(小鹿野中)▼教諭・市川佑稀(皆野小)

国神小学校

▼教諭・島田貴子

皆野小学校

▼教諭・山中萌々子
▼教諭・近藤明子

秩父消防署北分署

転入 ※()は旧職・所属

▼分署長・浅見仁(本署2課指揮隊中隊長)▼副分署長・引間信幸(南分署副中隊長)
▼主査・高橋寿幸(西分署主査)▼小隊長・新見紀幸(本署2課特別救助隊小隊長)▼鷹塚英二(西分署)▼佐藤智美(本署2課第2小隊)▼笠原鳳玖(本署1課第2小隊)▼坂本綾子(本署1課第1小隊)▼太田賢吾(管理指導課)▼島田日向(新採用)

転出 ※()は転出先

▼分署長・新井守(西分署長)
▼主幹主幹・小室勝(西分署主幹主幹)▼副分署長・四方田敏行(東分署副分署長)▼副中隊長・澤田智全(本署1課特別救助隊副中隊長)▼岩崎節治(西分署主査)▼佐藤強(指令課)▼吉野傑(西分署)
▼町田晃(本署2課第2小隊)▼染野峻(本署1課第2小隊)▼菅沼隼(管理指導課)

ふれあいプール・ホット 無料開放

6月の第1日曜日は「県民スポーツの日」です。当日はプールを無料開放します。どなたでもご利用できますので、身体を動かしながら初夏を楽しもう！

期日 6月2日(日)

問合せ ふれあいプール・ホット
☎62-5330(月曜日を除く)

5月1日～6月30日 「不正大麻・けし撲滅運動」

「大麻」や麻薬の原料となる、植えてはいけない「けし」は、法律により、栽培が禁止されています。

不正栽培または自生している「大麻・けし」を発見した場合は、保健所までご連絡ください。

問合せ 県秩父保健所 ☎22-3824

消費税軽減税率制度の説明会

期日 5月9日(木)・10日(金)

6月5日(水)・6日(木)

時間 午後2時30分～4時

場所 秩父税務署

対象 事業者(個人・法人)

定員 25人

問合せ 秩父税務署 ☎22-4433

第42回「埼玉土建 ふれあい住宅デー」

今年も地域住民の皆さんと共にコミュニケーションづくりを図るために、住宅デーを開催します。お気軽にお越しください。

期日 6月9日(日)

時間 午前10時～午後2時30分

場所 皆野役場前

内容 包丁研ぎ・網戸の張替え(実費)・住宅何でも相談・たらし焼など催し盛りだくさん。来場者には、水ヨーヨー・風船をプレゼント。お楽しみ抽選会(先着50人)もあります。

成人式

期日 令和2年1月12日(日)

時間 午前9時受付、10時開会
正午までに終了予定

場所 文化会館

対象 平成11年4月2日～

平成12年4月1日生まれ

問合せ 教育委員会社会教育担当
☎62-4563

※町在住のかたに案内状を発送します(10月下旬予定)。また、町外に転出したかたで参加を希望する場合は、ご連絡ください。

「ジャンボかぼちゃコンテスト」

—苗を無料配付します—



みんなの皆野ふれあいまつりにて開催される「第19回ジャンボかぼちゃコンテスト」に向け、ジャンボかぼちゃの苗を無料配付します。どなたでも参加できますので、ぜひご参加ください。

期日 5月24日(金)

時間 午前9時～正午

場所 役場玄関横

問合せ 農業委員会(産業観光課内)
☎62-1462

旧皆野町農山村具展示館 期日限定無料開館

～のぞいてみませんか!昔の暮らし～

古き良き時代の民具に接し、ほんのちょっとタイムスリップしてみませんか。新たな発見があるかもしれません!

期日 毎月第4日曜日および
11月14日(木)

時間 午前10時～午後3時

※上記以外で見学をご希望のかたは、お申し出ください。

問合せ 教育委員会社会教育担当
☎62-4563

み～なかわら版 (お知らせと募集)

MINANO Information

町の人口

平成31年4月1日 現在(前月比較)

人口	9,755人(-7)
男	4,824人(-2)
女	4,931人(-5)
世帯数	3,988世帯(+16)

3月中の動き

転入	47人	転出	47人
出生	4人	死亡	11人

み～なクイズ No.13

今年も開催される天空ポピー!
そこで問題です!ふれあい牧場に咲く
ポピーの品種は何でしょう?

- ①ニッポンポピー
- ②シャールポピー
- ③ミナノポピー



答えは20ページ

あんない

2019年工業統計調査を実施

工業統計調査は我が国の工業の実態を明らかにすることを目的とした統計法に基づく報告義務がある重要な統計です。

調査結果は中小企業施策や地域振興などの基礎資料として利活用されます。

調査時点は6月1日です。

調査票へのご回答をお願いいたします。

問合せ 総務課防災・情報政策担当
☎62-1231

小学生平泳ぎ水泳教室

おもしろい！泳げた！を自信に。
楽しく平泳ぎのコツを習得できます。

期日 6月2日(日)～7月7日(日)
毎週日曜日(全6回)

時間 午後6時30分～8時

場所 ふれあい プール・ホット

対象 25mが泳げる小学生

内容 平泳ぎの習得

定員 15名(町内優先・申込順)

参加費 2,700円(保険料含む)

申込み 5月17日(金)の午後7時から受付。18日(土)午後8時までは町内在住のかたを優先で受け付けます。参加費を添えて
ふれあいプール・ホット
☎62-5330(月曜日を除く)

公民館講座

手作りの味講座

「手作りの味」を学んでみませんか。

期日 6月21日(金)

時間 午前9時30分～正午

場所 総合センター

内容 梅ジャム・タケノコご飯

講師 ふるさとの味伝承士

定員 20人(抽選)

参加費 材料費(500円)

持ち物 エプロン・頭巾・手拭き・マスク

申込み 6月10日(月)まで
総合センター ☎62-0454

菊花教室

菊の花を苗から鉢植えして育ててみませんか。

期日 6月9日(日)から月1回で全7回

時間 午後1時～3時

場所 総合センター

内容 各自の希望により大菊から小菊ドーム菊まで

定員 20人(申込順)

講師 町菊花愛好会会員

参加費 無料

申込み 6月5日(水)まで
総合センター ☎62-0454

※教室初日の6月9日には、午前10時から総合センターにおいて【菊苗の無料配布】を行います。なお、準備した苗がなくなり次第終了します。

ソフトテニス教室

テニスで楽しく健康づくり！

期日 5月11日(土)～6月15日(土)
毎週土・日曜日(全10回)

時間 午前10時～正午

場所 スポーツ公園テニスコート

対象 町在住・在勤者

参加費 1,000円(保険料含む)

主催 町体育協会

申込み 5月8日(水)までに参加費を添えて
教育委員会社会教育担当
☎62-4563

「天空のポピーを見に行こう」 町民ハイキング

期日 6月2日(日)

時間 午前8時役場前出発

定員 20人(申込順)

参加費 100円(保険料)
※バス代は自己負担

持ち物 弁当・飲み物・雨具

主催 町スポーツ推進委員会

申込み 5月10日(金)から参加費を添えて
教育委員会社会教育担当
☎62-4563

バドミントン教室

期日 6月22日(土)～7月23日(火)
毎週火・土曜日(全10回)

時間 午後7時～9時

場所 火曜 皆野中学校
土曜 国神小学校体育館(6月25日(火)は国神小学校体育館)

対象 町在住・在勤者・在学者(小学4年生以上)

定員 30人(申込順)

参加費 200円(保険料)

主催 町体育協会

申込み 6月12日(水)までに参加費を添えて
教育委員会社会教育担当
☎62-4563

県立秩父特別支援学校 前期学校公開

期日 5月28日(火)

時間 午前9時30分～11時50分

場所 県立秩父特別支援学校

内容 施設見学、授業参観、学校概要説明会 など

問合せ 県立秩父特別支援学校
支援相談部 ☎24-1361

ぼしゅう

町営住宅入居者募集

リフォームした部屋、ユニットバス・給湯器が設置してあります。

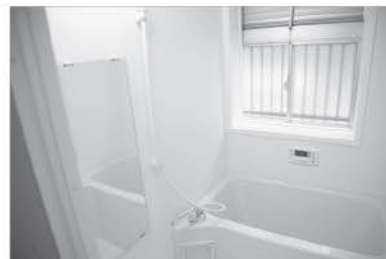

募集団地
親鼻団地 3DK(フローリング 2、和1)
大浜団地 3DK(和3)
金崎団地 3DK(フローリング 2、和1)

駐車場 1台

家賃月額 (収入に応じ決定)

親鼻団地 18,800円～27,900円

大浜団地 19,700円～29,800円

金崎団地 20,000円～29,800円

入居指定日 6月1日(土)

申込者の資格

- ①親族からなる2人以上の世帯であること。
- ②明らかに住宅に困窮していること。
- ③入居する世帯の総収入月額が、158,000円以下であること。高齢者、障害者、小学校就学前の子どものいずれかがいる世帯は、214,000円以下。
- ④町税(国保税を含む)を滞納していないこと。
- ⑤暴力団員ではないこと。

申込み 5月17日(金)午後4時まで

問合せ 建設課管理都市計画担当
☎62-1463

わくわくハッピー教室

期日 5月14日(火)
時間 午前9時30分～11時30分
場所 子育て支援センター
対象 よちよち歩きができる幼児
内容 紙あそび
持ち物 母子健康手帳、水筒(中身は水かお茶)
申込み 健康福祉課健康づくり担当
☎62-1233

1歳6か月児健康診査

期日 5月16日(木)
受付 午後1時～1時30分
場所 総合センター
対象 平成29年9月・10月生まれ
内容 問診、身体測定、医師の診察(内科・歯科)、育児相談、歯科・栄養相談、心理・言葉の相談(希望者)
持ち物 母子健康手帳、問診票
問合せ 健康福祉課健康づくり担当
☎62-1233

乳児健康診査

期日 5月28日(火)
受付 午後1時～1時30分
場所 総合センター
対象 平成30年8月・平成31年1月生まれ
内容 医師の診察、育児相談、運動発達相談、栄養相談
持ち物 母子健康手帳、問診票
問合せ 健康福祉課健康づくり担当
☎62-1233



ほけん

明星子育て支援センター (きらきらクラブ)

子育てしているお父さん、お母さん、お子さんといっしょに遊びに来てみませんか？

お気軽に遊びに来てくださいね。

期日 毎週月～金曜日
時間 午前9時～正午
午後1時～3時
場所 子育て支援センター
対象 未就園の乳幼児(保護者同伴)
持ち物 水筒(中身は水かお茶)、必要な着替え、オムツなど
※動きやすい服装でお越しください。

国神保育園園庭開放

暖かな日は外に出て、友達といっしょに体を動かして遊びませんか？

期日 5月10日(金)～31日(金)
毎週金曜日(4日間)

時間 午前9時～正午
(雨天の場合は子育て支援センター開放)

赤ちゃんデー

保育士への育児相談、ママたちのお友達づくりや情報交換ができます。赤ちゃんとのふれあい遊びも行います。

初めてのカタもお気軽にどうぞ。

期日 5月27日(月)
時間 午後1時～3時
対象 ハイハイまでの赤ちゃん

※詳しくはホームページをご覧ください。

URL: <https://myoujou-kunikami.jp/kirakira/>

問合せ 明星子育て支援センター
☎62-2414



町民ゴルフ大会

日時 6月4日(火)
スタート時間は個々にお知らせします。
場所 秩父国際カントリークラブ
内容 ダブルペリア方式
全員賞、ドラゴン賞、ニアピン賞、男女BG賞ほか
費用 参加費3,000円(パーティー費含む)
プレー費5,500円(食事代含む)
主催 町ゴルフ連盟
申込み 5月23日(木)まで
総合センター ☎62-0454

上級救命講習会開催

いざという時、あなたは大切な人を助けられますか？

消防本部では、住民の皆さんに急手当に関する正しい知識と技術を持っていただくために救命講習会を開催します。



期日 5月26日(日)
(今回以外にも、消防本部では年度内複数回の開催を予定しています。詳しくは秩父消防本部ホームページまたは下記問い合わせ先まで)
時間 午前8時30分～午後5時15分
場所 秩父消防本部
定員 10人程度
参加費 無料
申込み 秩父消防署管理指導課
☎21-0123

里親入門講座

期日 6月9日(日)
時間 午後1時30分～4時
場所 県熊谷児童相談所
内容 ①里親制度について
②里親さんの子育て体験談
③質疑応答、意見交換
参加費 無料
申込み 県熊谷児童相談所
☎048-521-4152

緑の募金運動

緑の募金は、学校・公園などの公共施設の植樹、苗木配布、森林整備などに使われ、地球温暖化防止にも貢献しています。今年も各区長さんを通じてお願いいたしますので、皆様のご理解とご協力をお願いします。

主催 (社)埼玉県緑化推進委員会
問合せ 産業観光課農林振興担当
☎62-1462

日赤募金5月1日～31日

5月は赤十字運動月間です。赤十字の事業は皆さんから寄せられた活動資金により行われています。

今年もご協力をお願いします。

受付 社会福祉協議会
☎62-4615

赤い羽根共同募金 ありがとうございました

10月を中心に実施した「赤い羽根共同募金運動」では、皆様のご協力により、多額の募金をお寄せいただきました。

この貴重なお金は、県共同募金会を通じて、地域で行う各種福祉活動やボランティアの育成、民間福祉施設の整備、孤立防止事業に役立たせていただきます。

募金額 1,433,148円

介護予防サポーター養成講座

地域住民でお互いに健康で過ごせるように、体操教室を普及しています。その教室の運営にあたり、お手伝いするサポーターを募集します。

地域の健康づくりのため、またご自身の介護予防として参加してみませんか。

期日 5月22日(水)～7月31日(水)
(全8回)

時間 午前9時30分～正午

場所 総合センター

対象 40歳以上

※運動を医師に止められていないかた

定員 20人(申込順)

内容 介護予防体操の実践指導サポーターの役割について

講師 理学療法士

参加費 無料

持ち物 飲み物、筆記用具

申込み 5月7日(火)～14日(火)

地域包括支援センター

☎63-1122

そうだん

心配ごと相談

社会的な問題や家庭内の悩みごとなどについて相談に応じます。

期日 5月24日(金)

時間 午後1時30分～3時

場所 総合センター

相談員 町社協心配ごと相談員

問合せ 社会福祉協議会 ☎62-4615

5歳児のびのび相談

期日 5月29日(水)

受付 午後1時～1時30分

場所 総合センター

対象 平成26年1月～3月生まれ
内容 問診、身体測定、育児相談、歯科相談、言葉の相談、発達相談

持ち物 母子健康手帳、問診票

問合せ 健康福祉課健康づくり担当

☎62-1233

きらきら計測

期日 6月5日(水)

時間 午前10時～11時30分

場所 子育て支援センター

対象 乳幼児

内容 身体測定、育児相談、栄養相談

持ち物 母子健康手帳

問合せ 健康福祉課健康づくり担当

☎62-1233

ふくし

太陽の広場

心の不調を抱えながら、町で生活しているかたの交流の場です。

友達と誘いあって、気軽にご参加ください。

期日 5月14日(火)

時間 午前9時30分～11時30分

場所 総合センター

内容 いちご狩り

参加費 1,200円

申込み 健康福祉課健康づくり担当

☎62-1233

義援金

(平成31年3月31日現在)

皆さんの善意により、多くの義援金をお寄せいただきました。引き続き、ご協力をお願いします。

東日本大震災義援金

9,893,358円

平成30年北海道胆振東部
地震災害義援金

120,004円



受付
問合せ 役場・長生荘
社会福祉協議会
☎62-4615

休日急患当番医

5月	秩父都市医師会休日診療所				在宅当番医療機関				救急告示医療機関									
	診療時間：午前9時～午後6時				診療時間：午前9時～午後6時				重傷救急患者優先のため、軽症と思われる場合にはお待ちいただくことがあります。 診療時間：午前8時30分～翌朝午前8時30分 午後6時以降は電話で確認のうえ、受診ください。									
1日	休日診療所 (内・小) 熊木町 ☎23-8560								秩父病院	和泉	☎22-3022							
2日									皆野病院	皆野	☎62-6300							
3日									荒船医院	(内)	横瀬	☎24-0160	秩父市立病院	桜木	☎23-0611			
4日									南須原医院	(内・外)	長瀬	☎66-2038	秩父病院	和泉	☎22-3022			
5日									小鹿野中央病院	(内)	小鹿野	☎75-2332	秩父市立病院	桜木	☎23-0611			
6日									あらいクリニック	(小・内)	本町	☎25-2711	皆野病院	皆野	☎62-6300			
12日									小鹿野中央病院 (内) 小鹿野 ☎75-2332				秩父市立病院	桜木	☎23-0611			
19日													秩父病院	和泉	☎22-3022			
26日																秩父病院	和泉	☎22-3022

5月	平日夜間急患対応			平日夜間小児初期急患対応		
	午後6時以降は必ず電話で確認のうえ受診してください。			午後7時30分～午前10時(祝日は行いません)必ず電話で確認のうえ、受診してください。		
月曜日	皆野病院	皆野	☎62-6300	あらいクリニック	本町	☎25-2711
火曜日	秩父市立病院	桜木	☎23-6011	秩父市立病院	桜木	☎23-0611
水曜日	秩父病院	和泉	☎22-3022	秩父病院	和泉	☎22-3022
木曜日	秩父市立病院	桜木	☎23-0611	秩父市立病院	桜木	☎23-0611
金曜日						
土曜日	11日秩父病院 18日皆野病院 25日秩父市立病院					

救急電話相談
24時間365日で実施しています。大人や子どもの相談に対応するとともに医療機関の案内をします。
急な病気やけがに関して、看護師の相談員が医療機関を受診すべきかどうかなどアドバイスしますので、判断に迷ったときはお気軽にお電話ください。
☎ # 7 1 1 9 ※ NTT プッシュ回線、ひかり電話、携帯電話の場合
☎ 048-824-4199 ※ ダイヤル回線、IP 電話、PHS の場合
☎ # 8 0 0 0 (小児救急でんわ相談)

5月	休日在宅歯科当番医		
	診療時間：午前10時～午後1時		
3日	みつはし歯科クリニック	小鹿野町	☎75-0050
4日	岩田歯科医院	中村町	☎24-6484
5日	田口歯科医院	黒谷	☎22-1118
6日	そよ風歯科医院	太田	☎62-1149

- 受診の際、お薬手帳をお持ちのかたは持参ください。
- 平日、休日の救急医療体制については秩父都市医師会ホームページでもご確認いただけます。
<http://www.chichibu.ne.jp/~ishikai>

※掲載不承諾の連絡があった場合、この欄には掲載されません。
町内から、町内施設に移転されたかたは、移転前の行政区を掲載するものとします。

おこやみ申しあげます	(3月中の届出) 敬称略	死亡者 年齢	区別
皆野	山崎 利子	84	下原区
新井	清永	80	下原区
日野沢	馬場カクジ	100	日野沢下区
田端	マサ	92	日野沢下区
三沢	梶 清剛	79	みずほ区

おこやみ申しあげます	(3月中の届出) 敬称略	出生児 保護者	区別
皆野	小林 鉄平	耕大	上原区
吉田	百花	和紀	上原区
神林	知希	厚夫	原区
山口	三沢 柁華	達也	上三沢区

5月の行事カレンダー

毎週月曜日は、窓口業務の一部を午後7時15分まで延長しています。

1水					
2木					
3金					
4土					
5日					
6月					
7火	高齢者水中ウォーキング 13:30 ~ 15:00	ふれあいプール・ホット		高齢者学級管外研修	成田山新勝寺ほか
	体幹トレーニング 19:00 ~ 20:30	ふれあいプール・ホット		ジャンボかぼちゃ苗配布 12:00	役場
8水	きらきら計測 10:00 ~ 11:30	子育て支援センター		心配ごと相談 13:30 ~ 15:00	総合センター
9木					
10金	ふるさとの味講座 9:30 ~ 12:00	総合センター			
11土	ソフトテニス教室 10:00 ~ 12:00	皆野スポーツ公園			
	小学生初心者水泳教室 18:30 ~ 20:00	ふれあいプール・ホット			
12日	ソフトテニス教室 10:00 ~ 12:00	皆野スポーツ公園			
	幼児初心者教室 13:30 ~ 15:00	ふれあいプール・ホット			
13月					
14火	わくわくハッピー教室 9:30 ~ 11:30	子育て支援センター			
	太陽の広場 9:30 ~ 11:30	総合センター			
	高齢者水中ウォーキング 13:30 ~ 15:00	ふれあいプール・ホット			
15水					
16木	1歳6か月児健康検査 13:00 ~ 13:30	総合センター			
17金					
18土	ソフトテニス教室 10:00 ~ 12:00	皆野スポーツ公園			
	小学生初心者水泳教室 18:30 ~ 20:00	ふれあいプール・ホット			
19日	ソフトテニス教室 10:00 ~ 12:00	皆野スポーツ公園			
	幼児初心者教室 13:30 ~ 15:00	ふれあいプール・ホット			
20月					
21火	高齢者水中ウォーキング 13:30 ~ 15:00	ふれあいプール・ホット			
	体幹トレーニング 19:00 ~ 20:30	ふれあいプール・ホット			
22水	介護予防サポーター養成講座 9:30 ~ 12:00	総合センター			
23木					
24金					
25土					
26日					
27月					
28火					
29水					
30木					
31金					

6月の行事



1土	ソフトテニス教室 10:00 ~ 12:00	皆野スポーツ公園			
	小学生初心者水泳教室 18:30 ~ 20:00	ふれあいプール・ホット			
2日	町内ハイキング 8:00	役場			
	ソフトテニス教室 10:00 ~ 12:00	皆野スポーツ公園			
	ふれあいプール・ホット無料開放 13:00 ~ 20:15	ふれあいプール・ホット			
	幼児初心者教室 13:30 ~ 15:00	ふれあいプール・ホット			
	小学生平泳ぎ水泳教室 18:30 ~ 20:00	ふれあいプール・ホット			
3月					
4火	町民ゴルフ大会	萩園カントリークラブ			
	高齢者水中ウォーキング 13:30 ~ 15:00	ふれあいプール・ホット			
	体幹トレーニング 19:00 ~ 20:30	ふれあいプール・ホット			
5水	介護予防サポーター養成講座 9:30 ~ 12:00	総合センター			
	きらきら計測 10:00 ~ 11:30	子育て支援センター			

ごみ収集日

可燃ごみ

不燃ごみ

資源ごみ ペットボトル

資源ごみ カン・ビン

資源ごみ 紙・布

戦場・土京、親鼻、駒形
上の台、根岸、下田野

日野沢、金沢
国神、大淵、野巻

腰、上原、原、下原
上大浜、中大浜、下大浜

金崎、三沢

毎週
月曜日
木曜日

11日(土)・6月8日(土)

1日(水)・6月3日(月)

2日(木)・6月1日(土)

9日(木)・6月6日(木)

8日(水)

22日(水)

6月5日(水)

7日(木)

21日(木)

6月4日(木)

7日(火)

21日(火)

6月4日(火)

8日(水)

22日(水)

6月5日(水)

14日(火)

27日(月)

6月11日(火)

15日(水)

28日(火)

6月12日(水)

忘れないで

固定資産税(1期)・軽自動車税の納期限は5月31日(金)です。

口座振替をご利用のかたは、前日までに残高のご確認をお願いします。

※資源の保護と再利用のため再生紙を使用しています。