

2 月号

2021 No.667

広報



みんなの

祝

成人式

小さな声で大きな未来に 乾杯!

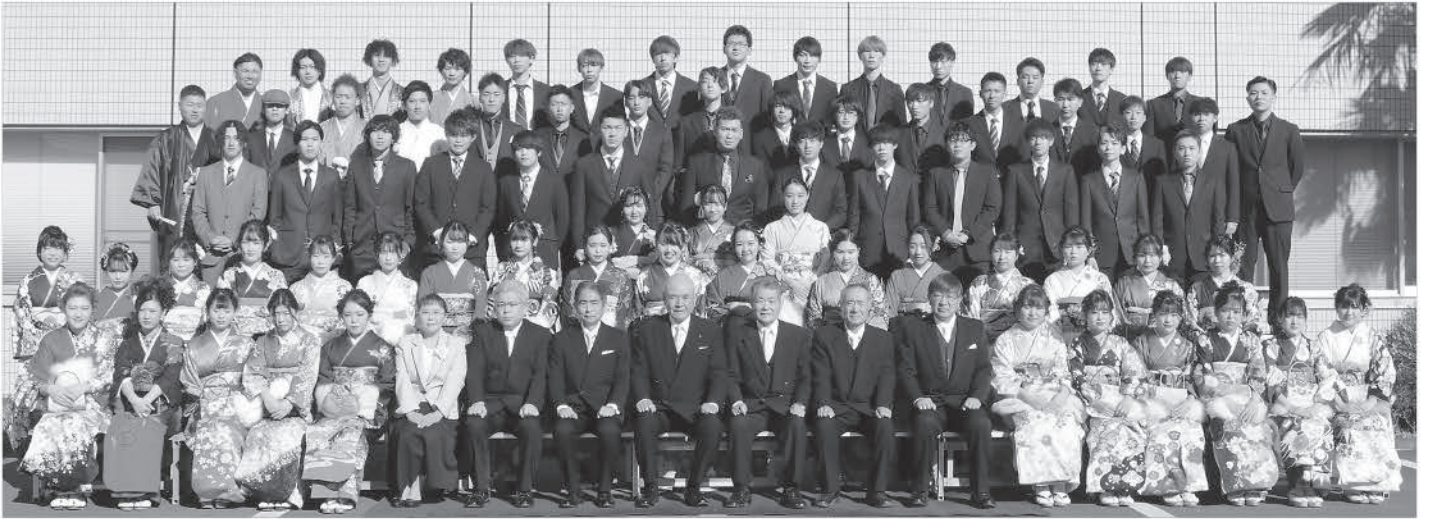

令和3年 皆野町成人式 輝かしい未来へ

1月10日(日)に新型コロナウイルス感染症予防を徹底し成人式が開催されました。
華やかな振り袖や真新しいスーツに身を包み大人への第一歩を踏み出した74人の新成人。旧友や恩師との再会を喜び合い、式典では新たな時代を背負う希望に満ちた表情をしていました。



家族や先生、地域のかたに支えられ、無事に成人を迎えることができました。暖かく見守っていただいた分、これからは少しずつ恩返しをしていきます。

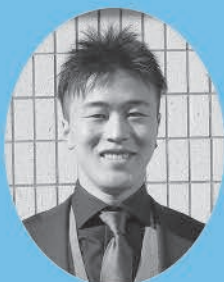

成人代表
鈴木 陸斗 さん



申告相談を予定されている皆さんへ

税務署の確定申告と町の申告相談が始まります。会場内の混雑や新型コロナウイルス感染症拡大を防止するため、ぜひスマホやパソコンを使った申告方法をご利用ください。

●申告方法①：スマホ・パソコンで申告

国税庁ホームページ(申告書作成コーナー)で申告書を作成し、スマホまたはパソコンから申告書データを提出します。

●申告方法②：郵送で申告

国税庁ホームページ(申告書作成コーナー)で申告書を作成し、申告書を郵送で提出します。

※国税庁「申告書作成コーナー」

<https://www.keisan.nta.go.jp/kyoutu/ky/sm/top#bsctr>

確定申告



※詳細は先月号でも詳しく掲載していますのでご覧ください。

《上記の方法で申告が行えない場合》

●秩父税務署に開設される申告会場で申告

- 開設期間** 2月10日(水)から3月15日(月)まで(土、日曜日および祝日を除く)
※2月15日(月)以前は還付申告のかたが対象です。
- 受付時間** 午前8時30分から午後4時(提出は午後5時)まで
- 申告会場** 秩父税務署内(秩父市日野田町1-2-41)
- その他** 会場の混雑緩和のため、会場への入場には「入場整理券」が必要です。
※入場整理券は会場で当日配付、またはLINEでも事前発行しています。
(詳細は秩父税務署へお問い合わせください。)

●町の申告相談を利用して申告

- 相談受付** 2月16日(火)から3月15日(月)まで
- 受付時間**

午前の部	午前9時から11時30分まで
午後の部	午後1時から3時30分まで
- 受付会場** 役場2階201会議室
- その他**
 - ・必ず地域の指定日にお越しください。
 - ・自用车でお越しのかたは、受付後お車で順番をお待ちいただきます。
 - ・せきや発熱など、風邪の症状のあるかたはご来場をお控えください。
 - ・会場内の換気を行いますので、暖かい服装でお越しください。

広報紙といっしょに配付したリーフレットもあわせてご覧ください

問合せ

税務課 課税担当

☎62-1461

秩父税務署 個人課税部門

☎22-4433

皆野町会計年度任用職員 募集

下記の職種について職員を募集します。詳細については教育委員会へお問い合わせください。

【募集職種】

■皆野幼稚園

- ①保育支援員兼預かり保育員
- ②園務員

■小学校

- ③校務員兼スクールサポートスタッフ
- ④学習支援員
- ⑤非常勤講師
- ⑥小学校事務職員

■中学校

- ⑦さわやか相談員
- ⑧校務員兼スクールサポートスタッフ
- ⑨学習支援員
- ⑩学校司書
- ⑪図書支援員

■総合センター

- ⑫事務職員

■学校給食センター

- ⑬事務職員
- ⑭給食調理員(兼配送車運転)

■ふれあいプール・ホット

- ⑮事務職員兼プール監視員
- ⑯プール監視員

■教育委員会事務局

- ⑰学校教育指導員兼教育相談員
- ⑱特別支援教育指導員兼教育相談員
- ⑲英語指導支援員
- ⑳文化財管理支援員

【募集要項】

採用 書類選考(面接実施の場合あり)

申込方法 教育委員会で配付する指定の申込用紙に記入

提出先 教育委員会
〒369-1412

皆野町大字皆野1423番地(文化会館2階)

申込期限 2月12日(金) 必着
問合せ 教育委員会 ☎62-4563

年金を受け取っていたかたが亡くなったときは届け出を！

年金を受け取っていたかたが亡くなったときは、戸籍の届け出とは別に14日以内に年金受給権者死亡届を届け出なければなりません。

年金は亡くなった月の分まで受けることができます。そのため、まだ受け取っていない年金(未支給年金)があるときは、遺族のかたが受け取ることができます。

未支給年金を受けられるかたは、亡くなったかたと生計を同じくしていた遺族のかた(配偶者・子・父母・孫・祖父母・兄弟姉妹、3親等内の甥・姪・おじ・おば・子の配偶者など)です。

また、配偶者・子については、遺族給付も請求できる場合があります。

※年金受給権者死亡届の届け出が遅れると年金の払い過ぎにより、返納金が発生する場合がありますのでご注意ください。



問合せ 秩父年金事務所 ☎27-6560 町民生活課 保険年金担当 ☎62-1232

3月31日まで！

高齢者肺炎球菌ワクチンの助成

令和2年度の助成対象期限が迫っています。期間内に接種しなかった場合は、助成対象となりませんのでご注意ください。

対 象 者	<p>①令和2年度に下記年齢となるかた</p> <p>65歳：昭和30年4月2日～昭和31年4月1日生まれ 70歳：昭和25年4月2日～昭和26年4月1日生まれ 75歳：昭和20年4月2日～昭和21年4月1日生まれ 80歳：昭和15年4月2日～昭和16年4月1日生まれ 85歳：昭和10年4月2日～昭和11年4月1日生まれ 90歳：昭和5年4月2日～昭和6年4月1日生まれ 95歳：大正14年4月2日～大正15年4月1日生まれ 100歳：大正9年4月2日～大正10年4月1日生まれ</p> <p>②60歳以上65歳未満で、心臓、腎臓、呼吸器の機能またはHIVウイルスによる免疫機能に障害があり、その障害が身体障害者手帳1級に相当するかた(医師の診断書または身体障害者手帳の写しが必要です。)</p> <p>※過去に成人用肺炎球菌ワクチンの接種を受けたことがあるかたは対象になりません。</p>
接 種 期 限	3月31日(水)
自 己 負 担 額	2,500円(助成額 5,640円)
申 込 み	接種希望のかたは、健康福祉課(⑥番窓口)で、接種に必要な書類を配付します。

問合せ 健康福祉課 健康づくり担当 ☎62-1233

国保からの お知らせ



皆野町けんこう大使
み～な

3月からマイナンバーカードが 健康保険証として利用できるようになります

必要な機器を導入した医療機関・薬局では、マイナンバーカードで医療保険資格を確認します。就職・退職や引っ越しをしても保険証の交付を待たずにマイナンバーカードで受診できます。

※現在の保険証が使えなくなるわけではありません。これまでどおり保険証でも受診できます。

事前登録を！

マイナンバーカードを保険証として利用するためには、マイナポータルで事前に登録が必要です。お持ちのスマートフォンやパソコン(ICカードリーダライタが必要)から行うことができます。スマートフォンやパソコンから申し込みができない場合は、町民生活課窓口でも登録を行うパソコンを用意しています。ご利用の際は、マイナンバーカードを持参してください。

マイナ
ポータル



マイナンバー(12桁の数字)は使いません

マイナンバーカードのICチップ内の「電子証明書」を使うため、マイナンバーは使いません。またご自身の診療情報などがマイナンバーカードに記録されることもありません。

注意事項

- 国保への加入・脱退などは、役場窓口で手続きをする必要があります。
- 機器を導入していない医療機関・薬局では、これまでどおり保険証を提示してください。
- ひとり親医療、こども医療、重度心身障害者医療など医療費の助成を受けているかたは、受給者証の持参が必要です。

まだ
間に合
います！

～特定健診・がん検診の受診はお済みですか？～

受診券の利用期限は3月31日(水)まで！！

40歳以上75歳未満のかたは、必ず年に1回特定健診を受けましょう。
年齢に応じて、若年健診・高齢者健診(後期高齢者医療制度加入者)もあります。

定期通院中のかたへ

定期的に通院し検査(血液・尿検査など)をされているかたは、特定健診を受けていなくても、この検査データを町へ提供していただくことにより、特定健診を受診したことになり、重複して検査をする必要がなくなります。対象者には、12月に封書で書類を送付しています。データ提供のご協力をお願いします。(2月末まで)

問合せ 町民生活課 保険年金担当 ☎62-1232

気をつけよう ヒートショック

「ヒートショック」って何？

ヒートショックとは、温度の変化によって血圧が変動し心臓や脳などの血管に障害が生じることをいいます。

つまり、急激な温度変化によって体がダメージを受けることです。

特に冬(12月～3月)は、家の中で温度差が生じやすいため注意が必要です。

注意が必要なのが、浴室・脱衣所・トイレです！

この3か所は、家の中でも温度が低く、居間など暖かく保たれた環境から移動した場合に、血圧の変動が大きくなるため、ヒートショックを引き起こしやすいと考えられます。

特に、入浴の際には注意が必要です。

<入浴に伴う血圧変動>

暖かい居間から寒い脱衣所に行き衣服を脱ぐ



※体温の放出を防ぐために、全身の皮膚の毛細血管が収縮することにより
血圧が上昇・・・▲

熱い湯に入る



※驚愕反射(湯に入った直後に体が熱さにびっくりして末梢の血管が収縮する)により
血圧が上昇・・・▲

お湯につかって徐々に体が温まる



※体温を放出しようとするため、全身の皮膚の毛細血管が拡張することにより
血圧が低下・・・▲

発汗



※水分の補給が不十分な場合、発汗で血液の水分が減少することにより
血液粘度が上昇・・・▲

お湯からでるため、急に立ち上がる



※急に立ち上がった場合、重力によって血液が一気に下半身へ流れていき、一時的に
脳貧血(起立性低血圧)を引き起こし、立ちくらみや失神のリスクが上昇・・・▲

ぬれた体で寒い脱衣所に出る

※体温の放出を防ぐために、全身の皮膚の毛細血管が収縮することにより
血圧が上昇・・・▲

※▲：血圧の変動により、脳出血・脳梗塞・心筋梗塞・起立性低血圧失神などの危険性が高まります！

特に、65歳以上の高齢者のかた、高血圧・糖尿病など動脈硬化の要因となる疾患のあるかたは気を付けましょう。

ヒートショックの予防法

①屋内全体を暖め、各所の温度差をできるだけ少なくする。

②入浴時の注意点

- 可能であれば、冷え込まない日没前や夕食前に入浴する。
- 入浴前に脱衣所・浴室を温めておく。
暖房器具を活用し、廊下や脱衣所、浴室を暖めておく。暖房器具が無い場合は、浴槽に湯を入れた後はふたをあけておく、シャワーで給湯する、浴室の床にマットなどを敷くなどして、浴室を暖めましょう。
- 湯温は、41℃以下にする。
- できる限り、一人での入浴を避ける。
- 食後1時間以内や飲酒後の入浴は避ける。
- 入浴前後でコップ1杯程度の水分を補給する。
- 湯船に入る前に手足にかけ湯をし、ゆっくりと足から入り徐々に肩までつかる。湯船から出る時は、急に立ち上がらない。

日常生活を見直して高血圧や糖尿病を予防するとともに、室内温度の著しい変化が生じないような工夫を取り入れていきましょう！

皆野町スポーツ少年団活動紹介

サッカー

元気いっぱい活動中！



国神ミニバスケットボールクラブ

皆野・国神・三沢・吉田小の男女21名の仲間、活動しています。1年生～6年生までとても仲良く助け合い、補い合いながら、『Let's enjoy!』をスローガンに日々練習しています。



ソフトテニス



剣友会三沢道場

皆野町の幼稚園児、小学生を中心に昭和39年から週2回(火・土)、中高生や一般もいっしょに三沢小学校の体育館で活動しています。今では、旧花園町や東秩父村からの小学生も通っています。剣道防具の貸し出しもしています。BBQ大会やハイキングなど剣道以外のイベントもあります。いっしょに剣道をやりませんか。



野 球

「明るく」「元気に」「全員野球」を合い言葉に活動しています。野球をやりたい小学生の皆さん、2月に体験会を開催します。みんなで見学・参加してください！

日時 2月7日(日)・14日(日)・21日(日)・28日(日)
午前10時～正午

場所 皆野小学校 服装 体験のできる服装



柔 道

小学生を中心に中学生・一般まで「精力善用」・「自他共栄」の精神と心で技術や体を鍛えます。

現在、小学生10名と少人数ですが、元気に頑張っています。毎週火曜日と木曜日の午後7時～9時まで、柔剣道場で活動していますので、まずは、見学に来てみてください。

この他に「水泳」もあります。～入団申し込みはP15をご覧ください～

申請は、

令和3年 **2月26日金**まで
事業所向け支援制度



申請の期限が
迫っています!



問合せ 産業観光課 商工観光担当
☎62-1462

■中小企業者応援給付金

国の持続化給付金と重複して受給が可能です!

【給付額】 一律10万円

【要件】 ○新型コロナウイルス感染症の影響により令和2年1月から12月までの売上げが、前年同月比で15%以上減少した月があること
○町内に店舗、工場または事業所があり、今後も事業を継続する意思があること。

本店所在地または個人事業主の住所が町外でも給付が受けられるよう要件を緩和しました!

■感染防止対策奨励金

感染防止対策を支援します!

【給付額】 1店舗につき一律5万円
※感染防止対策の例
消毒液の設置、店内の消毒、
マスク・フェイスシールド
の着用、検温など

【要件】 町内に店舗、工場または事業所があり、新型コロナウイルス感染症防止対策を実施していること。

■感染防止対策機器購入費補助金

サーモグラフィ購入費を補助します!

【補助額】 1事業者につき上限30万円
(補助率: 3分の2)
【対象】 ○体表面温度を非接触で測定するサーマルカメラの購入・設置費用
○令和2年4月1日から令和3年2月26日までの間に、町内の事業所に設置した機器

みなの特典付商品券 有効期限が迫っています!



チケットをお持ちのかたは、お早めにご利用ください。
なお、有効期限を過ぎたチケットの返金はできません。

問合せ 商工会 ☎62-1311
産業観光課 商工観光担当 ☎62-1462

有効期限

令和3年 **2月28日**

2/17(水)

全国瞬時警報システム

J-ALERT

自動放送試験を実施します

全国瞬時警報システム(J-ALERT)は、緊急地震速報や、弾道ミサイル発射情報といった対処に時間的余裕のない事態が発生した場合に、人工衛星を用いて緊急情報を瞬時に伝達するシステムです。

このたび、全国一斉自動放送試験を実施します。試験当日は、防災行政無線から試験放送が流れます。災害ではありませんので、お間違えのないようにご確認をお願いします。

国民保護自動放送試験

- ・試験日時
2月17日(水) 午前11時 頃
- ・放送内容
(チャイム音)
『これはJアラートのテストです』×3回
『こちらは防災みなのです』
(チャイム音)

問合せ 総務課 防災・情報政策担当 ☎62-1231

浄化槽を使用・管理する上で、 やらなければならない3つのこと

浄化槽は、私たちの生活から排出された汚水を浄化して、きれいな水を川に流すことのできる装置です。浄化槽法により、次のことが義務づけられています。

1 法定検査(7条検査・11条検査)

保守点検とは別に行う浄化槽の機能診断のことで、指定検査機関に依頼して受検してください。

指定検査機関 (社)埼玉県浄化槽協会 ☎048-533-4700

7条検査・・・設置された浄化槽が適正に施工され、機能しているか確認する検査。

浄化槽を使い始めてから3～5か月の間に行わなければなりません。

例 10人槽以下 13,000円

11条検査・・・保守点検や清掃が適正に行われ、浄化槽の機能が発揮されているかを確認する検査。

毎年1回行わなければなりません。

例 10人槽以下 5,000円

法定検査を受けないと? → 指導・勧告 → 命令 →



2 保守点検

浄化槽の点検、調整や修理のことで、浄化槽の処理方式や規模によって定められた回数を実施しなければなりません。登録業者は県のホームページで確認できます。



3 清掃

浄化槽内に生じた汚泥などの引き抜きや調整、機器洗浄のことで、年1回以上実施しなければなりません。

町の許可を受けた次の業者に委託してください。

許可業者(順不同) 伊藤商事 ☎62-4566

伊藤衛生社 ☎62-0528



※清掃を行ったかたには、法定検査の受検シールの付近に許可業者が清掃作業シールを貼っていくので、次回の清掃の目安にしてください。

浄化槽を適正に管理しないと?

放流水の水質が悪化し、悪臭が発生してしまうことになり、生活環境を悪くする原因になってしまいます。河川の汚濁原因の7割は生活排水によるものと言われています。荒川上流域の水質を守るためにも、浄化槽を適正に管理しましょう。

ごみ収集車の火災多発!

秩父地域で令和2年11月から12月にかけて、不燃ゴミ収集中に収集車の火災が3件発生しました。

排出された不燃ごみの中から、中身の残ったスプレー缶やガスボンベが確認され、これが火災原因とみられています。

こうした事故は、付近の住民や通行人、収集員にとって大変危険なばかりでなく、皆さんのごみの円滑な処理にも影響が出ることとなります。

住民の皆さんには、適正な排出についてお願いしているところですが、再度ご確認をいただき、円滑で安全なごみ収集が行えるようご協力をお願いします。

スプレー缶の捨て方: 中身を全て使いきり、安全な場所でガス抜きキャップを使用してガスを抜いてください。



問合せ 町民生活課 環境衛生担当 ☎62-1232



社内の様子

大曾根商事株式会社は、昭和33年に創業。当初は絹織物（秩父銘仙）などのラベルや商品タグの印刷を行なっていました。その後、繊維産業が衰退する中、食品分野（健康食品・機能性食品）へ進出し、現在は乳酸菌の培養、真空凍結乾燥（フリーズドライ）を主体とする粉体・サプリメントの製造などを手がけています。

代表取締役・若尾東氏は「働く人の心が大切。地元や人に対する愛を忘れず、これからも新しいことに挑戦し続けたい」と熱い思いを語っていました。

取材の際、工場の一部を見学させていただきました。徹底した衛生管理の下、従業員皆さんの明るく熱心に取り組む姿がとても印象的でした。

地元根ざした企業として、今後のますますの発展が期待されます。

将来を支えていくのはあなたたちです。夢を持ち、高い理想に向かって日々精進してください。

一日一日を大切に、10年後、20年後にどんな人間になっているかを考え、チャレンジしていきましょう！



代表取締役
若尾 東氏

未来を担う若者たちへ



皆野(腰区)本社工場



皆野町地域おこし協力隊通信 No.10

Сәлем! Мен ің атым Зере . Таныс қ аныма қ уаныштымын !

初めまして！私の名前は、ゼレです。よろしくお願ひします！

カザフスタン出身のベイセンバイ ゼレです。

1月12日から皆野町地域おこし協力隊として活動を開始しました。

早稲田大学で交換留学中に町内企業でインターンシップを行ったり、三沢小学校の収穫祭でカザフスタン文化の紹介をするなどのさまざまな活動を積極的に取り組んできました。

今回は、皆野高校で異文化の紹介をしたり、英会話教室を開始したり、高校の魅力化に取り組んでいきます。また、外国人の関心を高める情報の発信をすることで、皆野町の魅力を世界中に伝えていきたいです。

町内で、見かけたら気軽に声をかけてください！

よろしくお願ひします。



わがまち消防団

令和3年 皆野町消防団出初式

1月10日(日)に、町民運動公園で皆野町消防団出初式が開催されました。

出初式では、町内の全分団が集結し、石木戸町長から訓示をいただき、防火・防災の意識を高めました。

今年は新型コロナウイルス感染症の拡大防止のため、全団員が入場時に検温を行い、マスクの着用を徹底して実施しました。また、例年実施している放水演習は行わず、時間の短縮を図りました。

現在、消防団では、新型コロナウイルスの感染拡大防止に留意しながら、夜間警備などの火災予防活動を実施しています。空気が乾燥し、火災の発生しやすい時期を迎えていますので、皆さんも火災予防にご協力をお願いします。



問合せ 総務課 防災・情報政策担当 ☎62-1231

住民基本台帳ネットワーク 利用の手続き停止

機器の更新作業のため、期間中は以下の手続きが利用できません。ご迷惑をおかけしますが、ご理解とご協力をお願いします。

停止期間

2月9日(火)終日

利用できない手続き

- ①マイナンバーカードの交付・更新
- ②マイナンバーカード・住民基本台帳カードを利用した転入・転出の手続き
- ③住民票の写しの広域交付
- ④電子証明書の発行などに関する手続き

問合せ 町民生活課 戸籍住民担当 ☎62-1232

町長・議長・教育長 交際費 【令和2年7月～12月】

町長 (単位:円)

7月	31日	秩父郡町村会定例会懇親会	6,000
9月	25日	埼玉県町村長研修会意見交換会	5,000
10月	25日	道の駅みなの8周年記念感謝祭	5,000
	27日	秩父郡町村会定例会意見交換会	5,000
11月	22日	壺春堂・文化財登録記念式典	5,000
12月	8日	日本国民救援会年末救援統一募金	3,000
	8日	花環代	5,500
	10日	花環代	4,400

議長 (単位:円)

11月	3日	花環代	4,400
	3日	香典代	5,000
	29日	日本国民救援会埼玉本部	3,000

教育長 (単位:円)

8月	13日	花環代	11,000
	17日	秩北建設連合組合皆野支部奉仕作業反省会	3,000
11月	21日	壺春堂・文化財登録記念式典	5,000

み～んなと手で話そう



簡単手話入門¹³

【大丈夫】

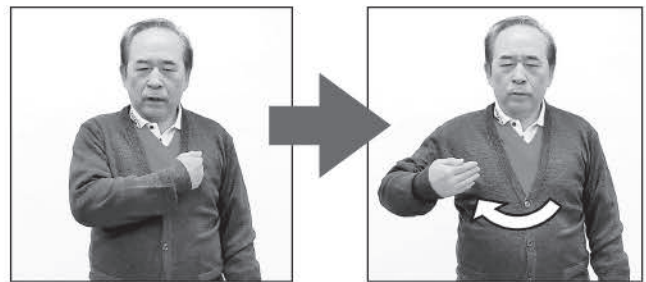

湾曲させた右手の指先を左胸にあててから右胸にあてます。

この表現には「できる」という意味もあります。

手話の動きを動画で確認することができます。
QRコードからご覧ください。



協力：ちちぶ広域聴覚障害者協会



「三学期がんばりたいこと」

皆野小3年

上田 陸斗さん



ぼくが、三学期がんばりたいことは三つあります。一つ目は、書きぞめです。ぼくは字がいつもていねいに書けないので、ていねいに書けるようになりたいと思います。そのために、毎日、字がきれいに書けるように自学にべんきょうしたいです。二つ目は、計算のはやさです。ぼくはいつも計算が

おそいのではやくしたいです。そのために、毎日、計算のべんきょうしたいです。計算がはやくなったら家族のみんなに言ってみてほしいです。

三つ目は、しせいです。

ぼくは、こしほねを立ててよく話を聞けるようになってきました。三学期は、よりよくして高学年に負けないくらいふだんからよいしせいを意識して、たくさんほめられるようにしたいです。

このように、ぼくは、がんばりたいことがいっぱいあります。そのがんばりたいことを大人になるまでにどれだけできるようになるかが勝負です。なので、そのしょうふにかてるように色々なことにちょうせんしたいです。

ぼくは、三年生から大人までど力して人の気持ちに気づけるやさしい大人になつて、色々な人を助けたいと思います。なのでそのために色々なことにちょうせんして自信をつけて、みんなにも親切にできるようにしたいです。

(評) 自分ががんばりたいことをはっきりさせて目標を立てられましたね。目標に向かってがんばって取り組んでいきましょう。

「いつも使う物」

皆野中1年

ゆずり 門平 柚里さん



(本人のコメント) 私の身近にある物を色えんぴつで優しい感じに仕上げました。



「色々の国へ
レッツゴー」

国神小3年 浅見 幸穂さん



(評) 色合いがとてもすてきです。虹色の国の人たちが楽しそう。やさしい作品になりましたね。

三沢小3年

横田 菜虹さん



皆野小4年

門平 めいさん



(評) 小四 門平 めい
一画一画を手本をよく見てていねいに書きました。

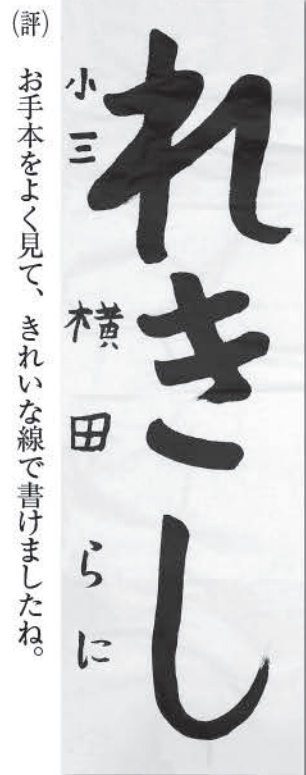

(評) 小三 横田 菜虹
お手本をよく見て、きれいな線で書きましたね。

短歌

来る春に幸せ願ひ夜空染め秩父盆地に一斉花火
 新しき年の幸い祈念してひと、せ送るあたたかき蕎麦
 山のうえ夜空に母と描く冬の大三角ひかり瞬く
 買物にメモしたためて急ぎ足マスクの中で口を結びぬ
 朝が来て「サンタがきたよ」と飛び起きて無邪気にはしゃぐ我が子愛しい
 日に追われ昭和平成令和生き気付けばもはや終着駅に
 年の瀬の店はカーットの袴めきて雪は無けれど立ち往生す
 懐かしく繰り返し読み読む義妹からの心温もる自筆の賀状
 せめてもと手作りおせち送りやる会はずに我慢みんなで我慢
 絶対に捨てはならぬと決めてる逸品造る俺のプライド
 一天に雲無き数日深い青コロナ禍どこぞひと時安らぐ
 小遣ひを一銭・五銭の頃育ち幻の銭となる令和を生きる
 初の日が昇るを待つて居る庭に番の目白飛び来て遊ぶ
 付度も優しさもなく写し出す我に厳しき今年の鏡
 目に余る野菜の暴落著し彼の手此の手で野菜を食す
 三十三回忌の舅よ七人の子宝四人となり偲び合う

- 皆野 萩原 初恵
 皆野 村田ハツ代
 皆野 萩原 初恵
 皆野 太幡琉美花
 皆野中 藤原マキ子
 皆野 大澤 貴夫
 皆野 根岸 詩子
 皆野 打木 昭廣
 皆野 浅見 豊子
 皆野 引間 万亀
 皆野 石原 達也
 皆野 戸塚喜久雄
 皆野 新井 叶子
 皆野 新井 節子
 皆野 豊田喜美恵
 皆野 新井 民子
 三沢 眞下 杏子
 三沢 新井 民子
 三沢 眞下 杏子

根岸茉莉選

はやぶさに大いなる未知冬銀河
 (評)コロナ禍の暗いニュースの中、小惑星探査機「はやぶさ二」が六年に渡る探査を終え「リュウグウ」のサンプルを地球に届けた快挙は、世界中が驚き、賞賛した明るい話でした。更に次の惑星を目指して十一年の宇宙の旅に出たはやぶさ。作者は、夜空を眺め、宇宙の神秘を思い、未知に挑戦してゆくはやぶさにエールを送ったことでしょうか。二句目、北国にどか雪を降らせ山を越えて来た乾いた北風。上州(群馬)名物と言われるが秩父までやって来て、体の芯まで凍えそう。ひとながが面白いですね。三句目、子や孫と楽しく賑やかに過ごしたお正月も終り、帰った後は余計に家の中の静けさが身に沁みます。又会える日を心待ちに一人で食べる桜粥(小豆粥)に身も心も温められます。
 からっ風上州ひとなで秩父まで
 皆野 戸塚喜久雄
 子ら帰り元の静けさ桜粥
 三沢 新井 叶子
 澄み渡り寒月映える青い夜
 皆野 石原 達也
 ポケットの指先温し冬火花
 皆野中 太幡琉美花
 代筆の友の近況初便り
 国神 藤原マキ子
 ゆく年の月満ち老の目にうるむ
 三沢 眞下 杏子
 あとはもう夫担当の注連飾り
 皆野 豊田喜美恵
 猫二匹と密を守りて春炬燵
 皆野 根岸 詩子
 新年の夜明けの空に月丸し
 皆野 村田ハツ代
 コロナ禍のしぶとき刃冬銀河
 三沢 新井 民子
 寒星や緩走鼓動ハローモニー
 皆野中 小菅恭青史
 自粛して帰り来ぬ子に初電話
 下田野 新井 節子
 コロナ禍や帰省子もなく去年今年
 皆野 引間 千鶴
 綾取りの取りつ取られつ日向ほこ
 下田野 浅見 豊子

俳句・短歌を募集
 作品には、ふりがなをつけ、住所・氏名・電話番号を明記して
 未来創造課までお寄せください。
3日必着
 1人1句、1首に限ります。

1歳のお誕生日おめでとう
 Happy Birthday

あやちゃん
 みずほ区 長谷河 健志さん 佳奈さん
 あやちゃんお誕生日おめでとう！
 元気にすくすく育ってね☺
伊織くん
 原区 関根 泉さん 溪美さん
 いつもみんなに笑顔をありがとう。
 たくさん食べて遊んで大きくなってね。
柊風太くん
 下原区 大澤 将史さん 純子さん
 お兄ちゃんお姉ちゃんと仲良く
 元気に大きくなあれ☆

今月の題字
 皆野小5年
 清水 桜彩さん
 児童の見守り放送
 皆野小1年
 児玉 惺奈さん



※満1歳の赤ちゃんを募集します。3月号の締め切りは、2月10日(水)まで。ホームページからも応募できます。

※新型コロナウイルス感染症の影響から、延期または中止となる場合があります。

秩父で働きたいあなたを応援します！合同就職面接会

期 日 2月18日(木)
場 所 秩父宮記念会館
対象者 秩父郡市内での就職を希望する一般求職者
 令和3年3月大学・短大・専門学校卒業予定者(既卒3年以内含)
 令和3年3月新規高等学校卒業予定者
参加企業 40社(予定)
問合せ ハローワーク秩父 ☎22-3215

ぼしゅう

町営住宅入居者募集

金崎団地 2DK(フローリング2、和1)
募集戸数 1戸
駐 車 場 1台
家賃月額 20,200円～30,400円
 (収入に応じ決定)

入居指定日 3月1日(月)

申込者資格

- ①親族からなる2人以上の世帯であること。
- ②明らかに住宅に困窮していること。
- ③入居する世帯の総収入月額が、158,000円以下であること。高齢者、障害者、小学校就学前の子どものいづれかがいる世帯は、214,000円以下。
- ④町税を滞納していないこと。
- ⑤暴力団員ではないこと。
- ⑥必ず連帯保証人を2人選定すること。

申込み 2月12日(金)午後4時まで
問合せ 建設課管理都市計画担当 ☎62-1463

妊婦のかたへの分娩前ウイルス検査

新型コロナウイルス感染症への不安から検査を希望する妊婦のかたを対象に、分娩前ウイルス検査を行います。検査費用の自己負担はありません。検査についてはかかりつけ産科医療機関にご相談ください。



問合せ 県保健医療部健康長寿課 ☎048-830-3561

電気自動車の急速充電設備出力上限拡大など基準改正

電気自動車の普及により、急速充電設備の高出力化が必要であることから、設置基準などを定める秩父広域市町村圏組合の条例が一部改正されました。詳しい基準などについては、消防本部予防課へお問い合わせください。

なお、4月1日施行になりますので、既に設置されているものや、設置工事中のものには適用されません。

問合せ 秩父消防本部予防課 ☎21-0121

秩父特別支援学校作業製品展示会

期 間 2月22日(月)～3月1日(月)
時 間 午前8時30分～午後5時15分
場 所 秩父市役所
内 容 作業製品・美術作品の展示、学習活動の紹介
問合せ 県秩父特別支援学校 ☎24-1361

み～なかわら版 (お知らせと募集)

MINANO Information

町の人口

令和3年1月1日 現在(前月比較)

人口	9,521人(- 9)
男	4,728人(- 8)
女	4,793人(- 1)
世帯数	3,999世帯(- 4)

12月中の動き

転入	17人	転出	18人
出生	5人	死亡	14人

あんない

秩父地域自殺予防フォーラム 視聴期間延長

秩父おもてなしTVチャンネル(YouTube)において期間限定配信を実施している「秩父地域自殺予防フォーラム」を好評につき視聴期間を延長します。

期 間 3月31日(水)まで
公 演 自分を支える心の技法
講 師 精神科医 名越 康文 先生



問合せ 健康福祉課健康づくり担当 ☎62-1233

ほっとハグくむ...ママサロン (皆野会場)

妊娠・出産、子育てに関する悩みを助産師に相談できます。

期 日 2月17日(水)

時 間 午前10時～12時
午後1時～3時

場 所 総合センター

内 容 妊娠・出産、子育ての相談(助産師)

問合せ 健康福祉課健康づくり担当
☎62-1233

明星子育て支援センター (きらきらクラブ)

子育てをしているお母さん、お子さんといっしょに遊びに来ませんか?寒い日は何して遊ぼうか…。そんな時はきらきらクラブでお友達と体を動かして元気に遊びましょう!

期 日 毎週月～金曜日

時 間 午前9時～正午
午後1時～3時

場 所 子育て支援センター

対 象 未就園の乳幼児

持ち物 水筒(水またはお茶)、必要な着替え、オムツなど
※動きやすい服装でお越しください。

問合せ 明星子育て支援センター
☎62-2414

※詳しい内容や日程はホームページにてお知らせします。お出かけ前にご確認ください。



親鼻橋河原を利活用する 事業者を募集

親鼻橋河原を、地域活性化の拠点となるような魅力ある場所として、利活用する民間事業者を募集します。詳しくは、下記までお問い合わせください。

募集期間

2月1日(月)～2月26日(金)

使用形態

バーベキュー場・売店など

問合せ 親鼻橋河原河川広場利用調整協議会事務局(産業観光課内) ☎62-1462

ほけん

乳児健康診査

期 日 2月16日(火)

受付 午後1時～1時30分

場 所 総合センター

対 象 令和2年3月

令和2年9月

内 容 医師の診察、育児相談
運動発達相談、栄養相談

持ち物 母子健康手帳、問診票

問合せ 健康福祉課健康づくり担当
☎62-1233



スポーツ少年団新団員募集

申込み 3月8日(月)までに各団へ
※水泳を除く

野球

対 象 小学生以上

年会費 10,000円

申込み 宮原 宏一 宅 ☎62-1076

長島 弘 宅 ☎62-6210

柔道

対 象 小学生以上

年会費 6,000円

申込み 新井 雅史 宅 ☎62-0489

剣友会三沢道場

対 象 小学生以上

年会費 5,000円

申込み 福田 修之 宅 ☎62-4183

サッカー

対 象 小学生以上

年会費 1～4年生 10,000円

5・6年生 20,000円

申込み 太幡 和久 宅 ☎23-7888

ソフトテニス

対 象 小・中学生

年会費 小学生 8,000円

中学生 5,000円

申込み 大沼 久実 宅 ☎62-1576

国神ミニバスケットクラブ

対 象 小学2～6年生

年会費 6,000円

申込み 平 修 宅 ☎62-2586

水泳

対 象 4歳～15歳

年会費 2,000円(参加費別途)

受付 3月21日(日)午後1時～5時
総合センター会議室

※定員になり次第締め切ります。

※詳細はホームページをご覧ください。

問合せ 齊藤 正雄 宅 ☎62-0516

登記相談

相続、遺言、不動産登記、多重債務、成年後見に関することなど、お気軽にご相談ください。

期日 2月12日(金)
時間 午後1時～3時
場所 総合センター
相談員 埼玉司法書士会秩父支部会員
費用 無料
問合せ 総務課行政担当
☎62-1231

行政相談

町の仕事やその手続き・サービスなどについて、分からないことや困りごとがあるかたは、お気軽にご相談ください。

期日 2月12日(金)
時間 午後1時～3時
場所 総合センター
相談員 山田 紀 行政相談委員
横田 和子 行政相談委員
費用 無料
問合せ 総務課行政担当
☎62-1231

ひきこもり専門相談

期日 3月2日(火)
時間 午後1時30分～3時45分
場所 秩父保健所
内容 公認心理師による相談
申込み 事前に予約が必要です。
県秩父保健所保健予防推進担当 ☎22-3824

介護者のつどい

介護者が健康でいられるように、仲間づくりをしませんか。
お気軽にご参加ください。

期日 2月22日(月)
時間 午前10時30分～11時30分
場所 総合センター
対象 介護をしているかた
内容 自由懇談
定員 10人(申込順)
申込み 2月17日(水)まで
地域包括支援センター
☎63-1122

そうだん

法律相談(電話相談のみ)

金銭、親族間、賠償問題など法律問題でお悩みのかたは、お気軽にご相談ください(要予約)。

期日 2月19日(金)
時間 午後1時～4時
場所 役場委員会室(3階)
対象 町在住のかた
相談員 大谷 賢市 弁護士(埼玉弁護士会熊谷支部所属)
費用 無料
予約 総務課行政担当
☎62-1231

※相談時間は30分以内。相談者が既に弁護人を選任・訴訟中の事案、または町が紛争当事者となる事案は相談できません。

※予約受付時に情報提供された電話番号にかけける形での相談となります。

※相談日の1週間前までに申し込みがない場合は中止します。

ふくし

太陽の広場

心の不調を抱えながら、町で生活しているかたの交流の場です。

お気軽にご参加ください。

期日 2月10日(水)
時間 午前9時30分～11時30分
場所 総合センター
内容 ドライフラワー飾りづくり
申込み 健康福祉課健康づくり担当
☎62-1233

大切な人を自死(自殺)で亡くされたかたの「語らいのつどい」

期日 3月12日(金)
時間 午後1時30分～3時30分
場所 秩父保健所
対象 家族や親戚、友人、職場の同僚など身近な人を自死(自殺)で亡くされ、ご自分から参加を希望するかた
内容 同じ体験をされたかた同士が、安心して語り合う場を提供します。
参加費 無料
申込み 3月11日(木)まで
県秩父保健所保健予防推進担当 ☎22-3824



気になる症状があるかたは、まずは電話で相談

～新型コロナウイルス感染症について～

新型コロナウイルス感染症に関する一般的な相談

埼玉県コロナウイルス感染症県民サポートセンター

☎0570-783-770(24時間受付)

秩父保健所(帰国者・接触者相談センター)

☎22-3824(平日午前8時30分～午後5時15分)

義援金

皆さんの善意により、多くの義援金をお寄せいただきました。引き続き、ご協力をお願いします。

東日本大震災義援金

義援金 9,907,869円

令和2年7月豪雨災害

義援金 52,883円

(令和2年12月31日現在)

受付 役場・長生荘

問合せ 社会福祉協議会 ☎62-4615



休日急患当番医 (2月)

	在宅当番医療機関				救急告示医療機関			秩父都市医師会休日診療所			
	診療時間：午前9時～午後6時				重傷救急患者優先のため、軽症と思われる場合にはお待ちいただくことがあります。 診療時間：午前8時30分～翌朝午前8時30分 午後6時以降は電話で確認のうえ、受診ください。			診察時間：午前9時～午後6時			
7日	金子医院	(内)	皆野	☎62-0039	秩父市立病院	桜木	☎23-0611	休日診療所	(内・小)	熊木	☎23-8561
11日	大谷津医院	(内・小)	阿保	☎22-6329							
14日	小鹿野中央病院	(内)	小鹿野	☎75-2332	皆野病院	皆野	☎62-6300				
21日	関根医院	(内・外)	日野田	☎23-0777	秩父市立病院	桜木	☎23-0611				
23日	健生堂医院	(内・外)	東町	☎22-0270							
28日	小鹿野中央病院	(内)	小鹿野	☎75-2332							

	平日夜間急患対応			平日夜間小児初期急患対応		
	午後6時以降は必ず電話で確認のうえ受診してください。			午後7時30分～午前10時(祝日は行いません) 必ず電話で確認のうえ、受診してください		
月曜日	皆野病院	皆野	☎62-6300	あらいクリニック	本町	☎25-2711
火曜日	秩父市立病院	桜木	☎23-0611	秩父市立病院	桜木	☎23-0611
水曜日	秩父病院	和泉	☎22-3022	秩父病院	和泉	☎22-3022
木曜日	秩父市立病院	桜木	☎23-0611	秩父市立病院	桜木	☎23-0611
	25日・皆野病院	皆野	☎62-6300	ヨコゼ診療所	横瀬	☎23-3311
金曜日	秩父市立病院	桜木	☎23-0611	秩父市立病院	桜木	☎23-0611
土曜日	6日・皆野病院 13日・秩父市立病院 20日・皆野病院 27日・秩父市立病院					

救急電話相談
24時間365日実施しています。
大人や子どもの相談に対応するとともに医療機関の案内をします。
急な病気やけがに関して、看護師の相談員が医療機関を受診すべきかどうかなどアドバイスしますので、判断に迷ったときはお気軽にお電話ください。
☎7119
※NTTプッシュ回線、ひかり電話、携帯電話の場合
☎048-824-4199
※ダイヤル回線、IP電話、PHSの場合
☎#8000(こども医療でんわ相談)

- 受診の際、お薬手帳をお持ちのかたは持参ください。
- 平日、休日の救急医療体制については秩父都市医師会ホームページでもご確認いただけます。
<http://www.chichibu.ne.jp/~ishikai>

※掲載不承諾の連絡があった場合、この欄には掲載されません。
町内から、町内施設に移転されたかたは、移転前の行政区を掲載することができます。

死亡者	年齢	区別
根岸 正夫	75	下三沢区
三沢 祐平	88	日野沢下区
野口 ツヤ	94	日野沢下区
宮平		
日野沢 富義	83	元金沢区
山口 喜市	88	金崎区
佐宗 喜市		
国神 千代	95	中大浜区
塩田		
皆野		

(12月中の届出)敬称略

おくやみ申しあげます

出生児	保護者	区別
小宮 結太	進	国神区
国神		
大河原 愛菜	将	下原区
富田 真悟	親鼻	親鼻区
皆野		
出生児		

出生児の届出について

2月の行事 カレンダー

毎週月曜日は、窓口業務の一部を午後7時15分まで延長しています。

町民生活課 住民票の写し、戸籍謄本・抄本の交付、印鑑登録・
印鑑登録証明の交付、マイナンバーカードの交付

税務課 所得証明書・納税証明書の交付、納税

日	月	火	水	木	金	土
31	2/1	2	3	4	5 ・今より走ることを好きになろう	6
7	8	9	10 ・太陽の広場	11	12 ・行政相談 ・登記相談 ・今より走ることを好きになろう	13
14	15	16 ・乳児健康診査	17 ・ほっとハグくむ ... ママサロン	18	19 ・法律相談 ・今より走ることを好きになろう	20
21	22 ・介護者のつどい	23	24	25	26 ・今より走ることを好きになろう	27
28 ・文化財倉庫(旧農産 村具展示館)開館	3/1	2	3	4	5	6

ごみ収集日	可燃ごみ	不燃ごみ	資源ごみ ペットボトル	資源ごみ カン・ビン	資源ごみ 紙・布
戦場・土京、親鼻、駒形 上の台、根岸、下田野	毎週 月曜日 木曜日	8日(月)・3月8日(月)	4日(木) 19日(金)	3日(水) 17日(水)	9日(火) 24日(水)
日野沢、金沢 国神、大淵、野巻		1日(月)・3月1日(月)	3月4日(木)	3月3日(水)	3月10日(水)
腰、上原、原、下原 上大浜、中大浜、下大浜		2日(火)・3月2日(火)	3日(水) 18日(木)	4日(木) 18日(木)	10日(水) 25日(木)
金崎、三沢		5日(金)・3月5日(金)	3月3日(水)	3月4日(木)	3月11日(木)

忘れないで

固定資産税(4期)、国民健康保険税(8期)、後期高齢者医療保険料(8期)の納期限は3月1日(月)です。

※資源の保護と再利用のため再生紙を使用しています。