

12月号

2021 No.677

広報



みんなの

大野元裕埼玉県知事が皆野中を訪問





眞下 一正氏

藍綬褒章

眞下一正氏(大字二沢)が藍綬褒章を受章されました。

眞下氏は、昭和62年に皆野町消防団員を拝命し、平成26年に第1分団分団長、平成29年に副団長に就任されました。

火災現場では、団長の補佐にあたるとともに、率先して防衛活動にあたり、的確な指揮能力を発揮して被害の軽減に努められました。また、令和元年に町を通過した大型の台風19号の対応では、日夜問わず、現地で団員の指揮を執り、河川などの氾濫や土砂災害の危険箇所への巡視、避難の呼びかけを実施し、人的被害の発生を防ぎました。34年の永きにわたるさまざまな功績が認められ、今回の受章となりました。



杉本 保雄氏

旭日双光章

杉本保雄氏(大字皆野)が旭日双光章を受章されました。

杉本氏は昭和63年の埼玉県馬術連盟理事就任以来、同連盟の運営および審判員を務められました。平成16年からは同連盟の会長として、財務状況の改善や国民体育大会出場候補選手を中心とした強化事業に取り組まれました。現在も後進者の育成に力を注がれています。

また、秩父地域においては、秩父夜祭への参加や乗馬体験の開催などをおして、地域の振興や馬術競技・乗馬の普及に貢献されました。

こうした功績が認められ、今回の受章となりました。

農業委員・農地利用最適化推進委員の推薦・応募について

町および農業委員会では、現農業委員の任期満了に伴い、農業委員および農地利用最適化推進委員の推薦・応募を実施します。

1. 募集人数
農業委員・・・14人
農地利用最適化推進委員・・・5人
2. 受付期間
12月6日(月)～令和4年1月11日(火)
※閉庁日は除く
3. 申込方法
農業委員会窓口にて配付している所定の推薦書、または応募用紙に必要事項を記入し、提出してください。
4. 主な活動内容
農業委員：・・・農地の売買・賃借の許可や転用などの審議、遊休農地の発生防止・解消など
農地利用最適化推進委員：・・・農地利用の集積・集約化、遊休農地の発生防止・解消など

5. 資格
農業に関する識見を有し、農地などの利用の最適化の推進に熱意を有するかた。

※推薦・応募された場合、住所を除き必要事項を町ホームページなどで公表します。詳しくは左記担当までお問い合わせください。

問合せ

農業委員会(産業観光課) ☎62・1462



★
当てよう!

み～な
ふれあい商品券

がんばろう!

皆野町

わくわく

抽選会

特賞

み～なふれあい商品券 5万円

10本

1等

み～なふれあい商品券 1万円

100本

2等

み～なふれあい商品券 5千円

300本

お年玉賞 み～なふれあい商品券 何本当たるかお楽しみ!

配付期間 12月13日(月)～26日(日)

- ※ 参加店でお買い上げ1,000円ごとに抽選券を1枚配付します。
- ※ 1回のお買い物につき100枚(10万円分)が上限です。
- ※ 抽選券は店舗ごとになくなり次第終了します。

参加店はQRコードで
確認できるよ!
みんなで町のお店を
応援しよう!

抽選日 12月28日(火)

- ※ 新型コロナウイルス感染症防止のため抽選会は行わず、当選番号のみ発表します。
- ※ 当選番号は商工会ホームページ、町内回覧板、抽選会参加店で確認できます。



問合せ 町商工会 ☎62-1311

新型コロナウイルスワクチンを2回接種されたかたを対象に、追加接種(3回目接種)が行われます。

接種は2回目を接種した日からおおむね8か月以上が経過した日以降に可能となりますが、秩父地域での接種は、2月下旬から3月上旬開始を予定しています。

なお、接種券は2回目のワクチン接種をされたかたへお送りします。ワクチンを一度も接種していないかた、または1回目しか接種していないかたへは接種券の郵送はされませんのでご注意ください。

その他、詳細が決まりましたら、お知らせします。

問合せ 健康こども課 健康づくり担当 ☎62-1288



風しん抗体検査・予防接種

～あなた自身と、これから生まれてくる世代の子どもを守るために～

風しんは、成人がかかると症状が重くなることがあります。また、妊娠初期の妊婦さんが感染すると、生まれてくる赤ちゃんの目や耳、心臓に障がい起きることがあります。

対象の年代の男性は、過去に公的に予防接種が行われていないため、全国で抗体検査・予防接種(抗体がないと判明した場合)を無料で受けられます。

対象者	昭和37年4月2日～昭和54年4月1日生まれの男性
検査・接種期限	令和4年(2022年)3月31日(木)
費用	無料
クーポン券	抗体検査・予防接種を受けるには、町で発行するクーポン券が必要です。既にクーポン券をお送りしていますが、紛失された場合はお問い合わせください。

問合せ 健康こども課 健康づくり担当 ☎62-1288

ほっとハグくむ... ママサロン♪(皆野会場)

秩父圏域1市4町では、「ちちぶ定住自立圏事業」として、妊娠前から子育て期にわたり切れ目なく支援をするために、ママサロンを実施しています。妊産婦さんが抱える妊娠・出産や子育てに関する悩みを解消し、お母さんと赤ちゃんの本来持つ力を活かして、楽しく子育てができるように、助産師が相談に対応します。お気軽にご利用ください。

※皆野会場は隔月(偶数月)の第2水曜日です。その他の会場の利用も可能です。水曜日・金曜日がママサロン実施日となっています。実施会場など詳細は下記担当までお問い合わせください。

期 日 12月8日(水) 内 容 妊娠・出産、子育ての相談
時 間 午前10時～正午 持ち物 バスタオル、母子手帳
午後1時～3時
場 所 総合センター

問合せ 健康こども課 健康づくり担当 ☎62-1288



国保からのお知らせ



皆野町けんこう大使
み～な

保険証を大切に！12月は国保適用適正化月間です ～お手元の保険証を確認しましょう～

①健康保険の二重加入にご注意ください。

町の国保と別の健康保険組合の保険証がお手元にある場合、健康保険の二重加入です。

「社会保険に加入したかた」または「家族の社会保険の扶養になったかた」は、国保の資格喪失の手続きをする必要があります。

- ・社会保険に加入(資格取得)したときから国保の保険証を使用することはできません。
- ・国保の資格喪失の手続きをしない場合は、国保税が課税されたままになります。また、国保の資格がない期間に保険証を使用したときは、医療費を返していただく場合があります。

手続きに必要なもの

- ・国民健康保険の保険証
- ・新たに加入した社会保険などの保険証

②世帯内に“会社の保険に加入しているかた”と“所得の少ない国保のかた”がいる場合、社会保険の被扶養者になれる場合があります。

ご家族に社会保険に加入しているかたがいる場合、そのかたの被扶養者として認定される場合があります。本来、社会保険の被扶養者になれるかたが、被扶養者になる手続きを行わず国保に加入している場合、国保税を余分に負担していることとなります。被扶養者の要件を満たしているかどうか、勤務先の健康保険担当者、もしくは保険証に記載されている健康保険組合にご確認ください。

【国保税と社会保険料の算定の違い】

- ・国保は被保険者が一人増えるごとに税額が増加します。
- ・社会保険は、扶養する人数が増えても保険料に変更はありません。

後期高齢者医療制度について

- | | |
|--------|---|
| 該当者 | ・75歳以上のかた(手続きの必要はありません)
・一定の障がいがある65歳以上75歳未満のかた(窓口で申請が必要です。) |
| 該当日 | ・75歳の誕生日当日から
・一定の障がいがある65歳以上75歳未満のかたは、広域連合の認定を受けた日から |
| 保険証 | 一人に1枚交付 |
| 保険料 | 所得などに応じて全員が納付
※職場の健康保険などの被扶養者だったかたや、所得の低いかたの負担は軽減されます。 |
| 自己負担割合 | かかった費用の1割負担(現役並み所得者は3割負担) |

問合せ 町民生活課 保険年金担当 ☎62-1232

都市計画に関する公聴会開催のお知らせ

県が決定する次の都市計画の変更案を作成するにあたり、住民の皆さんからご意見をいただくため、公聴会を開催します。

日時 令和4年1月13日(木) 午後2時
場所 歴史文化伝承館 研修室(秩父市熊木町8番15号)
内容 秩父都市計画都市計画区域の整備、開発および保全の方針の変更

○都市計画の変更の構想(原案)の閲覧

期間 12月10日(金)～24日(金)
※土・日曜日を除く
時間 午前8時30分～午後5時15分
場所 県都市計画課、県秩父県土整備事務所、
秩父市都市計画課、横瀬町建設課、
皆野町建設課
※県都市計画課ホームページまたは町
ホームページでもご覧になれます。



県都市計画課
ホームページ

内容 秩父都市計画都市計画区域の整備、
開発および保全の方針の変更原案

問合せ

建設課 管理都市計画担当
☎62-1463
県都市計画課 都市計画担当
☎048-830-5341

○公述(公聴会で意見を述べること)の申し出

対象 秩父市、横瀬町、皆野町のいずれかに
住所を有する個人および法人
提出方法 閲覧場所にある公述申出書に必要事項
を記入のうえ、下記担当まで持参また
は郵送してください。
埼玉県電子申請届出サービスによる提
出もできます(詳細は県都市計画課ホー
ムページに記載)。

提出先

建設課 管理都市計画担当
(〒369-1492皆野町大字皆野1420番地1)
県都市計画課 都市計画担当
(〒330-9301
さいたま市浦和区高砂3丁目15番1号)

締切り 12月24日(金)

午後5時15分必着

※公述希望者が多い場合は、公述人を選定する
ことがあります。
※公述人一人あたりの公述時間は、おおむね10分
以内となります。
※申し出がない場合は、公聴会は中止となります。
※傍聴を希望するかたは、令和4年1月7日(金)
以降に建設課までお問い合わせください。

インクカートリッジの 回収を始めます！

国内で使用されているインクカートリ
ッジは年間1億個といわれ、そのうち回
収して再利用されているのは半分の5千
万個。残りは可燃ごみとして処理されて
います。

インクカートリッジは、焼却すると1
個あたり58g～110gのCO₂が排出
されますが、回収して再利用、リサイク
ルすることにより、ごみの減量化やCO
₂の排出を抑制することができます。
町では、民間のリサイクル業者と連携
し、インクカートリッジの回収を始めま
した。

全メーカー対象ですので、ぜひご活用
いただきごみの減量化やCO₂の削減に
ご協力をお願いします。

収集場所・時間

町民生活課(②番窓口)に回収ボックス
を設置してあります。開庁時間であれば
いつでも回収することができます。



問合せ

町民生活課 環境衛生担当
☎62-12332

中小企業融資対策 公庫資金借入利子補給

町では、一定の要件に該当する資金借入れを行なっている中小企業者に対して、支払った利子の一部を補助しています。

以下のすべてに該当するかたは、利子補給の対象となる場合がありますので、下記担当までお問い合わせください。

対象

- ・(株)日本政策金融公庫の国民生活事業融資制度における貸付資金を利用しているかた
- ・町内に住所を有し商工業を営んでいるかた
- ・町税の滞納のないかた

期限

令和4年1月28日(金)



問合せ 産業観光課 商工観光担当
☎62-1462

事業者向け無料 「よろず相談」受付中

企業支援の専門家が無料で業務のサポートを行います！

(一財)秩父地域地場産業振興センターでは、秩父商工会議所や各商工会と連携して、訪問型の企業支援事業を実施しています。

企業支援に精通した専門家(中小企業診断士)が企業や事業所を訪問し、経営上の悩みや販路開拓、新商品・新技術の開発など、あらゆる問題への解決に向けたサポートを行います。また、経営改善や各種補助金申請のサポートも行います。費用は無料ですので、お気軽にご相談ください。

- **ステップ1** 産学官コーディネート事業
- **ステップ2** 中小企業応援プロジェクト事業

問合せ 秩父地場産センター ☎25-0088

12月10日(金)から16日(木)は 北朝鮮人権侵害問題 啓発週間

北朝鮮による拉致問題の解決には、「拉致は許さない」という一人ひとりの声がかたとなります。

この週を機に拉致問題への意識を高めましょう。

北朝鮮に拉致された人たちの
早期帰国を！

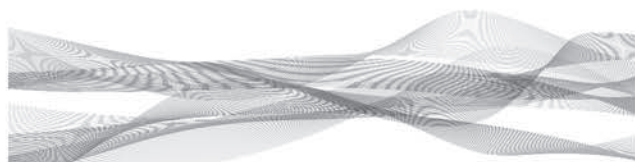

12月4日(土)～10日(金) 人権週間

みんなで築こう 人権の世紀

町民一人ひとりが、お互いにかけてがえのない存在であることを実感しなければなりません。相手の気持ちを考えること、思いやりの心を育てることが、今まさに求められています。一人で悩まず、町の人権擁護委員にご相談ください。

町の人権擁護委員 ※敬称略

氏名
齋藤 武義
川田 稔久
小宮 浩子
丸山 俊一
長谷河敏子

問合せ 総務課 行政担当 ☎62-1231

来年行われる税務署の確定申告や町の申告相談では、昨年に引き続き、新型コロナウイルス感染拡大防止対策として、会場の入場制限などを行う予定です。

パソコンやスマートフォンをお持ちのかたは、自宅でできる確定申告の積極的なご利用をお願いします。

▶申告書の作成はこちらから

●国税庁ホームページへアクセス(申告書作成コーナー)



●申告書の作成方法を動画でチェック



※パソコン・スマホを使った申告は、会場内の混雑回避につながるほか、以下のメリットもあります！

- 自宅で24時間いつでも利用できます。
- 画面の案内に沿って入力すれば、自動計算されます。
- 還付申告の場合、e-Tax(申告方法①・②)なら早期に還付されます。
- スマホ申告は、スマホのカメラで源泉徴収票が自動入力されます。
- マイナポータル連携により、一部の所得控除などが自動入力されます。(マイナンバーカード方式の場合)
- 過去の申告データを利用して自動入力できます。
- 相談はチャットボットや電話でもできます。

問合せ 秩父税務署 ☎22-4433

自宅でできる確定申告！



新型コロナ対策として
パソコン・スマホでの
確定申告に
ご協力ください。

申告方法① マイナンバーカードを使って電子申告

国税庁ホームページから申告書を作成し送信します。

用意するもの

マイナンバー
カード



+

読取対応スマホ

または

パソコン+読取対応スマホ



+



○対応スマートフォン機種確認 QR

QRコードから対応機種を確認できます。



※ ICカードリーダーを使用して申告データを送信する従来の方法もご利用できます。



申告方法② ID・パスワードを取得して電子申告

国税庁ホームページから申告書を作成し送信します。

用意するもの

ID・パスワード

+

スマホ

または

パソコン



重要書類	
本人用	ID・パスワード方式の届出完了通知
本人用	国税 太郎 様
本人用	ID・パスワード方式の届出を受け付けました。
本人用	受付番号：12345678901234567890
本人用	提出年月日：平成30年2月20日
本人用	提出先： 藤野税務署
本人用	平成31年1月以降、確定申告書等作成コーナーにおいて、以下の利用者識別番号及び暗証番号を使用することで、マイナンバーカード及びICカードリーダーデータをお持ちでない方についても、e-Taxによる申告等を行うことができます。
本人用	利用者識別番号 (16桁) 1234 5678 1234 5678
本人用	暗証番号 (4桁) [REDACTED]

ID・PW
が目印

見本

ID・パスワードの取得方法

- ID・パスワードは事前に税務署で取得する必要があります。
- 所要時間は5分程度です。
- 申告される本人の顔写真付きの本人確認書類が必要です。

申告方法③ 郵送で提出する場合(マイナンバーカード、ID・パスワード不要)

国税庁ホームページから申告書を作成し印刷のうえ、秩父税務署へ郵送してください。
〒368-8666 秩父市日野田町1丁目2番41号



「在宅歯科医療推進窓口」 のご案内

療養中のかたで、歯やお口にお悩みのあるかたは、こちらに電話でご相談ください。専任の歯科衛生士が電話で対応します。



- ・ 歯科通院が困難なかたの歯科治療相談
 - ・ 訪問診療を行なっている歯科医院を紹介
- ※原則として、医療保険制度が適用されます。

問合せ 秩父郡市地区在宅歯科医療推進窓口地域拠点
☎080-8729-8020 月～金曜日
午前10時～午後3時(祝日・年末年始を除く)

無料

お口から始まる健康づくり “歯周疾患検診”

大切な歯を失う大きな原因となっているのが歯周病です。歯周病は痛みが出ないことが多く、知らないうちに進行してしまいます。



歯を健康に保つために、ぜひ検診を受けましょう。

対象 町に住所があり、令和3年度中に40、50、60、70歳になるかた

内容 問診・歯科医師による歯や歯ぐきの状態の診察・保健指導 など

検診期限 令和4年3月31日(木)

費用 無料

申込み 健康子ども課(⑥番窓口)で、受診に必要な書類を配付します。

問合せ 健康子ども課 健康づくり担当 ☎62-1288



猫の飼い主の皆さんへ



猫は家族の一員です。猫の習性・生理・生態などを理解し、生涯の最後まで愛情と責任をもってお世話をしてください。

また、子猫が生まれても飼えない場合には、必ず不妊去勢手術を受けてください。メス猫は発情期の夜鳴きがなくなり、子宮蓄膿症などの病気予防にもなります。オス猫はけんかだけがをしたり、遠出して帰ってこなくなるのが減ります。

放棄する理由の多くは、次のとおりです。

- ・ 飼い主が病気・入院、福祉施設へ入所することになった。
- ・ 猫が病気になった。
- ・ 猫が増えすぎて世話ができなくなった。

※やむを得ない理由で飼えなくなったときは、必ず新しい飼い主をみつけましょう。



猫の飼い方・しつけについて

室内飼い	猫は、できるだけ室内で飼いましょう。室内で飼うことは、交通事故や病気から猫を守ってあげることにもなります。
トイレ	家の中にトイレを用意して使わせるようにしましょう。猫のふん・尿はたいへん臭うので、外で自由にさせておくと、近所の庭などに入り込んで用を足し、周りの人が非常に迷惑します。
つめとぎ	猫専用のつめとぎを用意して、そこでつめとぎをするよう教えてあげましょう。つめとぎがないと、家具や柱などでつめをといでしまいます。また、定期的につめきりをしてあげましょう。
身元表示	飼い猫であることを明示することは、飼い主と飼い猫の密接なつながりを示すとともに、飼い主のいない猫と識別をするためにも重要なことです。

問合せ 町民生活課 環境衛生担当 ☎62-1232

ほめて、認めて、育ちの芽を伸ばす 皆野幼稚園

未就園児保育 『み～なクラス』 を実施します！

皆野幼稚園の未就園児保育『み～なクラス』を開催します。「幼稚園はどんなところ？」と
思っていたら、気軽に遊びに来てください。「みんなでいっしょの活動に参加できるかな」と不安に感じ
なくても大丈夫です！親子で無理なく参加できそうな活動に入ってください♪

来年度入園のかただけでなく、幼稚園入園前ならどなたでも参加できますよ。年齢の近いお友達と
いっしょに過ごして、楽しさや雰囲気を感じてくださいね！



未就園児保育の様子

期 日 12月16日(木)、令和4年2月16日(水)
 時 間 午前10時30分～11時30分
 対 象 幼稚園入園前の幼児と保護者
 内 容 親子でリズム運動、簡単な製作活動、
 絵本や紙芝居の読み聞かせ など



皆野町立皆野幼稚園

入園希望者

募集中



問合せ 皆野幼稚園 ☎62-1333

み～んなと **手** で **話** そう 簡単手話入門

【クリスマスケーキ】



【クリスマスプレゼント】

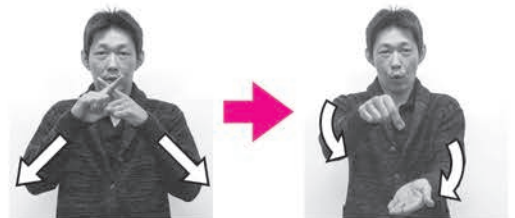

両手の人差し指を交差させ、同時に左右斜め下へ引き下ろします。
上向きの左手掌に右手の指先を左方に向けて垂直に下ろし、次に指
先を前方に向けて垂直に下ろします。

両手の人差し指を交差させ、同時に左右斜め下へ引き下ろします。左手掌の上方
に下向きの右手2指を置き、同時に前へ
出します。

手話の動きを動画で確認することができます。
QRコードからご覧ください。
協力：ちちぶ広域聴覚障害者協会

【クリスマス
ケーキ】



【クリスマス
プレゼント】





さいせき
砕石・マテリアルリサイクル事業を営む株式会社上武を取材し、代表取締役社長の中村紀之氏にお話を伺いました。

◆環境への配慮

上武が属する朝日工業グループ全体で、環境への配慮に重きを置いています。

マテリアルリサイクル事業は、建物や道路を解体し使われなくなったコンクリートなどを再生処理する事業です。砕石の工程においても、捨てる部分ができないように注意を払い、無駄をなくすことを重視しています。

◆品質へのこだわり

砂岩から採掘する砕石製造で目指すのは、川で採取する天然の石や砂利の丸さに近づけ、強度を高めることです。お客様が作る商品の品質向上や他の資源の節約にもつながります。

◆地域との関わり

金沢と大洲の2か所に事業所があります。行事・イベントへの参加や納涼祭の開催するなど、地域の皆さんに事業特性を知ってもらう機会を大切にしています。

また、採用面でも地元のかたを積極的に受け入れており、今年度採用した社員は町内出身です。

大きなショベルやダンプで採掘します。



11月に稼働を始めた新しいプラントです。



町民の皆さんへ



株式会社上武
代表取締役
中村 紀之氏

上武では皆さんに愛される企業を目指しています。我々の製品は、目には見えませんが町の中のいたるところに使われています。これからもさまざまな形で町の発展に貢献していきたいと思っています。

消防団員募集中！

町に在住または在勤の18歳以上のかたであれば、どなたでも入団できます。

町の消防・防災活動に参加してみませんか。興味のあるかたは、下記担当までご連絡ください。

問合せ 総務課 危機管理担当 ☎62-1231

わがまち消防団

令和3年度 皆野町消防団特別点検

11月14日(日)に町民運動公園で消防団特別点検が行われました。

町内全地区の計6隊が集まり、消防活動に万全を期するため、消防車両・機械器具の点検や放水訓練を実施しました。今年度も操法競技会は中止となりましたが、消防力の強化に向け、団員それぞれが技能の習熟に努めています。

皆野町消防団の現在員は計180人です。消防車両は、水槽付の消防車や山間部などで活躍する軽積載車など、合計11台保有しています。

冬季には、火の用心を呼び掛けるための冬季夜間警備に励み、火災予防活動を実施します。

女性団員も活躍しています！

女性消防団員(現在員…8人)は、分列行進や会場のアナウンスのほか、来賓や団員への検温などを実施しました。女性消防団員は、主に広報活動や火災予防活動などに今後も努めていきます。



豊田町長コメント

新型コロナウイルス感染症の拡大防止のため、今年度の特別点検もやむを得ず規模を縮小しての実施となりましたが、各隊共に、消防車両や機械器具の適正な管理が行われており、点検者である町長からも「極めて、極めて優秀」との評価をいただきました。

近年は、火災の他にも、台風や地震などの自然災害についても関心が高まってきています。有事の際に出動できるよう、日頃から消防・防災意識の向上に努めてまいります。空気が乾燥し、火を取り扱う機会も増え、火災の発生しやすい時期を迎えるにあたり、引き続き消防団員一同、火災予防活動を実施し、安心・安全の皆野町を目指します。



高校生が投票立会人

10月に行われた衆議院議員総選挙の期日前投票所において、皆野高校の生徒が立会人を務めました。皆野高校3年の黒澤萌菜実さんは「立会人をしてみて、投票の様子や会場の空気感を知ることができた。将来の自分にも関係する選挙であるため、しっかりと投票をしたい。」と、選挙の大切さをあらためて感じたようでした。



ジャンボかぼちゃでハロウィン

10月30日(土)から11月7日(日)まで、み～な公園でジャンボかぼちゃの展示を行いました。皆野高校の生徒や皆野幼稚園の園児、町の地域おこし協力隊員が加工し、色とりどりのかぼちゃが並びました。



心を一つに みんなで繋ごう水泳大会

11月21日(日)に4人から6人でチームを作り、90分間をリレー形式で繋ぎ、泳いだ距離を競う水泳大会を初めて開催しました。当日は、参加した皆さんが大会名のとおり心を一つにして頑張っていました。



知事のふれあい訪問

11月10日(水)に、大野元裕埼玉県知事が、キャリア教育を推進する皆野中学校を訪れました。知事は、全盲の教師・新井淑則先生の国語授業を参観。漢文で孔子が説いた人生を読み解く授業でした。新井先生から、知事の人生観について尋ねられ、「歳を重ねても毎日が勉強であること」「興味をもって生き続けること」を生徒に伝えました。生徒たちも目を輝かせて耳を傾けていました。その後、秩父農工科学高等学校と連携した体験授業を見学。たくさんの生徒に声をかけながら、多肉植物の寄せ植えの様子やセンサー工学ロボットの演示・見学、手作りモータを回す実験を興味深く参観していました。さらに、演劇部の体験の様子を参観された際には、知事自らが演劇に参加され、大いに盛り上がりました。正に、知事と生徒たちとのあたたかなふれあいの時間となりました。



「やおの見学がたのしかったよ」

国神小1年

米沢 壮亮さん
そうすけ



金요일にえんそくへいきま
した。
学校からえきまであるいてえ
きできつぷをかっでんしゃに
のりました。そのでんしゃで、
ちちぶえきまでいってそこから
あるいてちちぶまつりかいかん
へいきました。

ちちぶまつりかいかんのなか
は、3Dシアターや、やたいの
見本がありました。

3Dシアターはめがねをかけ
て見ていると、とびでているみ
たいのおもしろかったです。や
たいの見本もありました。

うしろを見てみたら、いろい
ろなものがあつてすごかった
です。

ちちぶまつりかいかんを見た
らちちぶじんじやを見ました。
ちちぶじんじやのうらなどに
はえまなどがありました。すご
かったです。

ちちぶじんじやからやおまで
あるきました。やおの見学をし
ました。やおにいったことはあ
りませんがいぎしつや、やおぜ
んたいをいっきに見たことはな
かったで見学などができてた
のしかったです。

はじめてのけいけんをして、
よいおもいできつくれましたね。



三沢小5年

飯塚 春菜さん
はるな



友達

五年 飯塚 春菜

「しんにょう」の形に気
をつけながら上手に書くこと
ができました。

皆野小3年

長島 愛心さん
あのん



小

きれいな線で、バランス
のよい字を書くことができました。

「ぶどうのめいろ」

皆野小3年

島崎 琉太さん
りゅうた



皆野町のおいしいぶどう
を色とりどり、きれいに表現
できました。



「授業中のお喋り禁 止のピクトグラム」

皆野中2年

引間 優月さん
ゆうづき



自分にとって身近な授業
中のルールについて、色鉛筆
で濃くはつきりと描きました。



俳句・短歌を募集

作品には、ふりがなをつけ、住所・氏名・電話番号を明記して、みらい創造課までお寄せください。1人1句、1首に限りです。

3日必着

短歌 (投稿順)

ドリフ見てケタケタ笑う我が子見て時代は変われどツボは変わらず
 老いゆく身嘆かず受け入れ励まんとパラリンピックに教えられ生く
 抜ける空流れる雲と黄金田舎太山地今日のふるさと
 萬福寺良範様のご詠歌に作務衣姿の母影さがす
 十月に法師蟬鳴き地は揺れる大禍なきこと静かに思う
 国難の暗き世相に光明の灯をともしたる眞子姫の結婚
 緋かる戦前編の俳句展昔を今に伊昔紅を偲ぶ
 目覚むれば今日ある命確かめつ深く素を吸い一歩踏み出す
 人災か天災なのか熱海での盛り土崩す大雨被害
 炬燵にて繰るアルバム懐かしき八十七歳われの足跡
 精米を終えたばかりの温き米抱えて妹「お歳暮です」と
 山里の祭りは中止寂しかりなれど御社へと氏子掃き行く
 男孫たち英検・漢検二級パス知らせ受く夜は夫と乾杯
 十月に夏日続いて真鍋氏のノーベル賞に列島は沸く
 暮参り野あざみの花迎えられ祖父母と父母の面影偲ぶ
 文化祭マスクで歌う『群青』に当たり前こそ幸せと知る

皆野 大澤 貴夫
 三沢 眞下 杏子
 皆野 戸塚喜久雄
 皆野 石原 達也
 皆野 萩原 初恵
 皆野 根岸 詩子
 三沢 新井 民子
 三沢 新井 叶子
 上日野 四方田利男
 下日野 浅見 豊子
 下日野 新井 節子
 下日野 新井 節子
 国神 藤原マキ子
 皆野 引間 万亀
 皆野 打木 昭廣
 皆野 村田ハツ代
 皆野 太幡琉美花

俳句 榎本順江 選 投稿数 17句

七分搗きの新米囲む朝餉かな
 (評新米の時季になりました。米の搗きかたにもいろいろある様ですが、今日の朝食は栄養価も考え
 た七分搗きの新米です。ホカホカの香りの中で囲む食卓、味は格別です。元氣に一日が始まりました。
 二句目、よく知られている地名の追分は軽井沢にあり、中仙道と北国街道の分岐点です。当句の追
 分の所在は不明ですが、お地蔵様に守られてここから道は右と左への分岐点です。秋空にトンボの
 群、傍らにお地蔵様。歩きたくなる様な景色です。三句目、案山子・あまり役立つとは見えないと
 ころがユーモラス(歳時記より)。雀も少なくなつた様ですが、あちこちに立ちいろいろな姿で通り
 掛かりの人を楽しませてくれました。役目を終え、担がれて行くのを見て居るのもユーモラス。
 追分や地蔵の空に秋アカネ
 皆野 戸塚喜久雄
 役目終え担がれて行く案山子かな
 下日野 新井 節子
 移り住み夫婦で挑む冬菜畑
 下日野 小原 和夫
 残されし稲架の寂しく夕暮るる
 国神 藤原マキ子
 校舎背に嬉々と甘藷掘る受験生
 皆野 太幡琉美花
 先を行く夫の背を追ふ秋の蝶
 皆野 櫻井 早苗
 弔電で謝するお別れそぞろ寒
 三沢 眞下 杏子
 木の葉髪諦めし事又思ふ
 皆野 萩原 初恵
 放映の津津浦浦や冬隣
 皆野 根岸 詩子
 はや寒さきつしと老いの繰り言よ
 皆野 引間 千鶴

1歳になる赤ちゃんを募集しています



ご応募いただいた赤ちゃんは、全員掲載します。誕生月の前月10日までに、みらい創造課窓口(写真をご持参ください)または、町ホームページからお申し込みください。

1月号の締め切りは、12月10日(金)です。

問合せ みらい創造課 政策推進担当 ☎26-7334

1歳のお誕生日おめでとう

まな 愛菜ちゃん

親鼻区 富田 真悟さん 裕子さん



いつも笑顔で元気なまなちゃん! すくすく育ってね☆

今月の題字

国神小6年

今井 鈴奈さん



児童の見守り放送

国神小2年

浅見 夏帆さん





Rabbit

ファミリーの部

- 第1位「ミラン」
- 第2位「がんばろうふくしま」
- 第3位「チーム ヤマグチ」



チーム 方向音痴

一般の部

- 第1位「Rabbit」
- 第2位「大畑組 A」
- 第3位「チーム皆中」



ミラン

中学生の部

- 第1位「チーム 方向音痴」
- 第2位「たくひろ海賊団」
- 第3位「天然記念サーモン」

第2回みなの フォトフィールドディング



11月7日(日)に第2回みなのフォトフィールドディングを開催しました。
3時間という制限時間の中、カメラと地図を手に歩いたり、走ったり楽しく
撮影ポイントを目指していました。

32チーム101人ものかたに参加をいただき、皆さん最後は友達や家
族と笑顔でフィニッシュ。

来年も開催を予定していますので、ぜひ町内を冒険して楽しみましょう！



皆野町・皆野町社会福祉協議会 表彰

10月29日(金)に表彰式が行われ、次のかたが表彰されました。

受賞者名簿 <順不同、敬称略>

●町規則表彰

【各種委員会委員等12年以上】

民生委員・児童委員 宮前 浩之 関和 明子

【寄付100万円以上の法人または団体】

株式会社TKC

●福祉功労者表彰

【福祉団体役員】

皆野町遺族会 宮前 司

【社会福祉協議会役員】

皆野町社会福祉協議会評議員 齋藤 武義

【ボランティア活動推進者】

個人ボランティア 新井しづ江 鈴木久美子 中 明美



交通死亡事故ゼロ 4,000 日 を達成！

11月4日(木)で、町内における交通死亡事故件数が連続4,000日間ゼロとなりました。県内では、鳩山町に次いで2番目の記録です。

9日(火)に行われた式典では、秩父地区交通安全協会皆野支部、秩父地区安全運転管理者協会皆野支部、皆野町交通指導隊、皆野町交通安全母の会の皆さんに、石木戸町長と石山秩父警察署長から感謝状が贈られました。



人も車も自転車も 安心安全 埼玉県

12月1日(水)～14日(火) 冬の交通事故防止運動

1 夕暮れ時と夜間の交通事故防止

- 夕暮れ時には、早めにライトを点灯し、対向車・先行者がいない状況では、ハイビームを積極的に使用しましょう。
- 外出する際には、明るい色の服装や反射材を着用しましょう。

2 飲酒運転の根絶および危険運転等の防止

- 飲酒運転やいわゆる「あおり運転」は悪質な犯罪です。絶対にやめましょう。
- 路上寝込みは危険ですので絶対にやめましょう。

3 横断歩道における歩行者・自転車の交通事故防止

- 横断歩道を横断する歩行者を見かけたら、歩行者を優先しましょう。
- 横断歩道を横断する際には手を上げるなど意思表示をするようにしましょう。



地域おこし 協力隊通信



地域おこし
協力隊員
松藤 裕也
(移住定住促進担当)

こんにちは、松藤裕也です。早
いもので協力隊に着任してから半
年以上が経ちました。この機会に
これまでの活動を一度振り返って
みたいと思います。

着任して最初にした仕事は、日
野沢川ふれあい広場の柵の製作で
した。DIYやもの作りという得
意分野を生かして柵がなかった部
分に竹柵を作りました。万が一、
子供が寄りかかっても大丈夫なよ
うに、と考えかなり丈夫なものに
仕上げました。

次の大きな仕事としては、皆野
町ワーケーションに向けての準備
です。これは現在進行形でもあ
るのですが、同僚の奥村隊員と協
力しながら、参加する宿泊施設の取
材・撮影、そしてホームページ作り
そのホームページに載せるための動
画の撮影・編集などを随時進めてき
ました。このあたりは、奥村隊員
の本業である写真業と僕の本業で
ある映像業というお互いの得意な

分野を生かしながらの業務とな
りました。今後も、皆野町の地
理的な優位性を生かしワーケー
ションやテレワーク事業を推進
していければと思います。

それと同時に進行で進めている
のがヘリテージ美の山の「森の
ラウンジ」計画です。支配人の
山本さんと相談・協力しながら
森にアウトドアの要素を加えて
ワーケーションに活用してもら
ったり、ハンモックにゆられな
がらリラクセスしてもらうこと
を狙って、ホテル横の広葉樹の
森に手を加えています。これも
現在進行形でして、最終的には
しっかりとお客さんが入ってく
るようにできれば、と思っています。
「焚き火のできるホテル」
というアイデアも同ホテルで取
り入れていただき、この夏から
実装しました。これはお客さ
んからも好評だと山本支配人か
ら伺いました。

その他これまでに行った活
動を列挙していくと、「日野沢
自然を愛する会」での清掃活
動、西武鉄道の地域貢献活動(C
SR活動)のイベントの企画と
進行、個人的に知り合いになっ
た方々のお手伝い依頼(草刈り
や薪作りなど)、町や観光協会
などで使えるような写真素材の
撮影、「みどりを守るポランテ
ィア」への参加などがあります。
どの活動をとっても、そこから
も得るものがありますし、そこ
で知り得た人脈というものもあ

ります。それは今後の協力隊の
活動に必ずつながっていく貴重
なものだと思っています。だか
ら、「頂いたお話や仕事は都合
がつく限り受けること」という
のが協力隊としての僕のスタン
ドです(本業の映像業のほうで
は、好き嫌いで仕事を選びまく
っているのですが笑)。

さて、これから中期的に力を
入れていきたいことが二つあり
ます。

一つ目は、町の空き家の有効
活用の方法を考え少しずつ実践
していきたい、ということと、
それともつながることなので
が、移住相談センター「寄って
んべえみなのおんち」をより皆
さんに身近な存在に感じてもら
いたい、ということとです。「みな
のおんち」を、町外の方にとつ
ては移住相談の窓口として、そ
して町内の方にとっては、空き家
の活用相談窓口としてもっと認
知してもらいたいと思っています。

そして二つ目は、自分の目標
でもある「キャンプサロン」の
開業に向けて前進をしていく、
ということとです。「キャンプサ
ロン」とは何だいな?というこ
とについては次の機会(来年3
月号)に詳しく書かせていただ
こうと思っています。現状は予
定地の地権者の方々と色々とお
話をさせていただいている段階
です。地域の活性化、ひいては
移住促進にもつながる可能性が

あるからこそ、地域の方々の協
力も得られるのだと思っていま
す。そのことを常に忘れること
なく今後も進めていきたいと思
います。



ワーケーションホームページ用写真。
僕がモデルで奥村隊員が撮影したもの。



ヘリテージ美の山の「森のラウンジ」用
の宣伝写真。ゼレ隊員にモデルを頼んだ。

地域おこし協力隊イベントのお知らせ

奥村隊員が主催する「皆野ヒストリックカーラリー」
が開催されます。ゴール会場の皆野町役場では、車両
の展示を行いますのでぜひご覧ください。

日時 12月12日(日) 正午頃
※詳しくはFacebookで
お知らせします。



フェイスブック



SL 撮影風景。町のPRに使えるような写
真は今後も撮影していきます!

河川などの

異常水質事故防止にご協力を！

河川や水路に油や薬品などが流れ、魚が死んだり、水道水や農業用水の取水に影響が出る異常水質事故が多く発生しています。

年末の大掃除の際、不要な塗料や油、農薬などの取り扱いには十分に注意し、河川や水路、側溝に流さないようお願いします。

問合せ 県秩父環境管理事務所 ☎23-1511
町民生活課環境衛生担当 ☎62-1232

あんない

み～な かわら版

(お知らせと募集)

MINANO Information

ぼしゅう

■ 町営住宅入居者募集

金崎団地

3DK

(フローリング2、和1)

募集戸数

1戸

駐車場

1台

家賃月額

20,400円～30,400円

(収入に応じ決定)

入居指定日 令和4年1月1日(土)

申込者資格

- ①親族からなる2人以上の世帯
- ②明らかに住宅に困窮していること
- ③入居する世帯の総収入月額が、158,000円以下であること

※高齢者、障がい者、小学校就学前の子どもがいずれかがいる世帯は、214,000円以下

④町税を滞納していないこと

⑤暴力団員ではないこと

⑥必ず連帯保証人を2人選定すること

申込み 12月10日(金)午後4時まで

問合せ 建設課管理都市計画担当

☎62・1463

■ シルバー人材センター会員募集

仕事を通じて社会に参加してみませんか。

入会説明会

期日 12月18日(土)

時間 午前10時

場所 老人福祉センター長生荘

対象 町在住の60歳以上のかた

問合せ シルバー人材センター

☎62・4625

■ 県民向け手話講座「手で話そう みんなで覚える手話講座inちび」

あいさつ、自己紹介、基本的な対応などの手話を学びませんか。

期日 令和4年1月12日(水)～

2月2日(水)

毎週水曜日(全4回)

時間 午後7時～9時

場所 秩父市歴史文化伝承館

対象 秩父郡市内に居住または通勤・通学するかた

※18歳未満のかたは保護者の同意が必要

定員 20人

参加費 990円(テキスト代)

申込み 12月24日(金)まで

福祉課福祉介護担当

☎62・1233

■ 絵手紙体験教室

絵手紙はおうちでもできる立派なボランティア活動です。この機会に絵手紙を体験してみませんか。

期日 12月27日(月)

時間 午前9時30分～正午

場所 総合センター

内容 絵手紙の基本を学習し、数枚の絵手紙を描きます。

対象 小学5年生以上のかた

定員 5人

講師 絵手紙を楽しむ会の皆さん

参加費 無料

持ち物 申し込みの際、ご案内。

申込み 12月10日(金)まで

社会福祉協議会

☎62・4615

自衛官採用説明会

期日 12月18日(土)、19日(日)
時間 午前10時、午後1時
場所 自衛隊秩父地域事務所
 17歳以上31歳未満の男女とその家族
申込み 自衛隊秩父地域事務所
 ☎22・6157

ほけん

きらきら計測

期日 12月6日(月)、令和4年1月4日(火)
時間 午前10時～11時30分
場所 総合センター
対象 乳幼児
内容 身体測定、育児相談
持ち物 母子健康手帳、バスタオル
問合せ 健康こども課健康づくり担当
 ☎62・1288

3歳児健康診査

期日 12月16日(木)
時間 午後1時～1時15分
場所 総合センター
対象 平成30年8月・9月生まれ
内容 問診、身体測定、医師の診察(内科・歯科)、育児相談、歯科・栄養相談、心理・言葉の相談(希望者)、尿検査、視力検査
持ち物 母子健康手帳、バスタオル、お子さんの尿
問合せ 健康こども課健康づくり担当
 ☎62・1288

明星子育て支援センター

期日 毎週月～金曜日
 ※12月27日(月)～令和4年1月7日(金)はお休み
時間 午前9時～正午、午後1時～3時
場所 子育て支援センター
 秩父郡市内にお住まいの未就園の乳幼児
定員 10組
持ち物 水筒(水またはお茶)、着替え、オムツなど
 ※動きやすい服装でお越しください。
「赤ちゃんデー」
期日 12月20日(月)
時間 午後1時～3時
対象 ハイハイまでの赤ちゃん10組
内容 ふれあい遊びなど
持ち物 バスタオル、水筒
申込み 明星子育て支援センター
 ☎62・2414

乳児健康診査

期日 12月21日(火)
時間 午後1時～1時30分
場所 総合センター
対象 令和3年1月・7月生まれ
内容 医師の診察、育児相談、運動発達相談、栄養相談
持ち物 母子健康手帳、問診票、バスタオル
問合せ 健康こども課健康づくり担当
 ☎62・1288

2歳児すくすく相談

期日 12月22日(水)
時間 午前9時～9時30分
場所 総合センター
対象 令和元年8月、9月、10生まれ
内容 問診、身体測定、育児・栄養・歯科相談、食育・歯科講話、母子健康手帳、問診票
持ち物 母子健康手帳、問診票
問合せ 健康こども課健康づくり担当
 ☎62・1288

ふくし

認知症サポーター養成講座

認知症は誰にでも起こりうる脳の病気です。誰もが認知症について正しい知識をもち、認知症の人や家族を支える手立てを知ることが、とても大切です。この機会に、認知症について理解を深め、関わり方を学びましょう。
 講座終了後、「埼玉県認知症サポーター証」を交付します。
期日 12月16日(木)
時間 午後1時30分～3時
場所 文化会館
対象 認知症に関心のあるかた
 ※以前、講義を受けたことがあるかたも、ぜひ復習としてご参加ください。
定員 40人(申込順)
参加費 無料
持ち物 飲み物、筆記用具
申込み 12月6日(月)～10日(金)
 地域包括支援センター
 ☎63・1122

ひきこもり専門相談

期日 令和4年1月4日(火)
時間 午後1時30分～3時
場所 秩父保健所
内容 公認心理士による相談
申込み 県秩父保健所保健予防推進担当
 ☎22・3824

ひきこもり家族ミーティング

ご家族同士で情報共有し、家庭内での課題についていっしょに考えます。
期日 令和4年1月19日(水)
時間 午後1時30分～3時30分
場所 秩父保健所
申込み 県秩父保健所保健予防推進担当
 ☎22・3824

大切な人を自死(自殺)で亡くされたかたの「語りあいのつどい」

期日 令和4年1月14日(金)
時間 午後1時30分～3時30分
場所 秩父保健所
対象 家族や親戚、友人、職場の同僚など身近な人を自死(自殺)で亡くされ、ご自分から参加を希望するかた
内容 同じ体験をされたかた同士が、安心して語り合う場の提供
参加費 無料
申込み 令和4年1月13日(木)まで
 県秩父保健所保健予防推進担当
 ☎22・3824

らくらく健康塾

一人ひとりの体力に合わせた楽しい健康体操を行います。
 心と体を動かしていっしょに心地よい汗を流しましょう。
期日 令和4年1月28日(金)～
 3月25日(金)
 毎週金曜日(全8回)
 ※2月11日(金)はお休み
時間 午前11時～正午
場所 総合センター
対象 65歳以上
内容 ストレッチ、自宅でもできる健康体操

定員 10人(新規者優先)
参加費 無料
持ち物 動きやすい服装、運動用シューズ、水など
申込み 12月14日(火)～22日(水) 地域包括支援センター
 ☎63・1122

そうだん

登記相談

相続、遺言、不動産登記、多重債務、成年後見に関する事など、お気軽にご相談ください。

期日 12月10日(金)
時間 午後1時～3時
場所 総合センター
相談員 埼玉司法書士会秩父支部会員
費用 無料
問合せ 総務課行政担当
 ☎62・1231

行政相談

町の仕事やその手続き・サービスなどについて、わからないことや困りごとがあるかたは、お気軽にご相談ください。

期日 12月10日(金)
時間 午後1時～3時
場所 総合センター
相談員 山田 紀 行政相談委員
 横田 和子 行政相談委員
費用 無料
問合せ 総務課行政担当
 ☎62・1231

法律相談

金銭、親族間、賠償問題など法律問題でお悩みのかたは、お気軽にご相談ください。(要予約)

期日 12月17日(金)
時間 午後1時～4時
場所 役場委員会室(3階)
対象 町在住のかた
相談員 吉田 尚弘 弁護士
 (埼玉弁護士会熊谷支部所属)
費用 無料
申込み 総務課行政担当
 ☎62・1231

※相談時間は30分以内。相談者がすでに弁護人を選任・訴訟中の事案、または町が紛争当事者となる事案は相談できません。
 ※相談日の1週間前までに申し込みがない場合は中止します。

■ 人権相談

いじめ・いやがらせ・体罰などの人権問題でお困りのかたは、お気軽にご相談ください。

期日 12月10日(金)
午前9時～正午

場所 総合センター
丸山 俊一 人権擁護委員
小宮 浩子 人権擁護委員

※交代する場合があります。

費用 無料
問合せ 総務課行政担当
☎62-1231

■ 埼玉県弁護士会主催

障がい者無料法律相談110番

「知的障がいにつけこまれて、お金をだましとられた」、「病院や施設の手続きのため、成年後見制度を利用したい」、「支援をしている障がい者が、相続のことで困っている」

こんなお悩みありませんか？
弁護士が電話やファックスで、無料で相談に応じます。

期日 12月9日(木)
午前10時～午後4時

対象 ・障がいのあるかた
・そのご家族や福祉関係者など

相談専用ダイヤル
☎048-864-5526
FAX 048-864-5528
問合せ 埼玉弁護士会法律相談センター
☎048-710-5666

年末・年始の業務

	年末(～まで)	年始(～から)	問合せ
総合センター	12月28日(火)	1月4日(火)	☎62-0454
長生荘	12月28日(火)	1月4日(火)	☎62-4625
ふれあいプール・ホット	12月26日(日)	1月5日(水)	☎62-5330

■ 町営バス

12月29日(水)から1月3日(月)まで休日運行です。次の便は、1月1日(土)から3日(月)まで運休します。

- ①金沢線 浦山始発
- ②日野沢線 西立沢始発
- ③金沢線・日野沢線 役場入口終発

問合せ 総務課情報管財担当 ☎62-1231

■ ごみの持ち込み

年末 12月30日(木)まで
年始 1月4日(火)から
時間 午前9時～正午、午後1時～4時
問合せ 秩父グリーンセンター(可燃)
☎24-8050
秩父環境衛生センター(不燃)
☎23-8921

■ ごみ収集業務(可燃ごみ)

年末 12月31日(金)収集予定地区まで
年始 1月4日(火)収集予定地区から
問合せ 秩父広域市町村圏組合 ☎24-8050

■ 秩父斎場

【火葬業務】
年末 12月31日(金)まで
年始 1月3日(月)から
【霊柩車業務】
年末 12月31日(金)まで
年始 1月4日(火)から
問合せ 秩父斎場 ☎23-1678

町の人口		10月中の動き	
令和3年11月1日 現在(前月比較)			
人口	9,394人 (- 15)	転入	12人
男	4,685人 (- 9)	転出	15人
女	4,709人 (- 6)	出生	2人
世帯数	3,996世帯 (- 7)	死亡	13人

**令和3年7月大雨災害
義援金**

5,216円

(令和3年10月31日現在)



皆さんの善意により、多くの義援金をお寄せいただきました。引き続き、ご協力をお願いします。

受付 役場・長生荘
問合せ 社会福祉協議会 ☎62-4615

気になる症状があるかたは、まずは電話で相談

～新型コロナウイルス感染症について～

新型コロナウイルス感染症予防のため町民の皆さんには冷静に行動していただき、引き続き手洗い、せきエチケットなどの対策をお願いします。少しでも不安があるかたは、お気軽にご相談ください。

熱があるときは、「かかりつけ医」に電話で相談ください。

新型コロナウイルス感染症に関する一般的な相談

埼玉県コロナウイルス感染症県民サポートセンター

☎0570-783-770(24時間受付)

秩父保健所(帰国者・接触者相談センター)

☎22-3824(平日午前8時30分～午後5時15分)

休日急患当番医表(12月～1月)

	在宅当番医療機関			救急告示医療機関			秩父郡市医師会休日診療所			
	診療時間：午前9時～午後6時			重症救急患者優先のため、軽症と思われる場合にはお待ちいただくことがあります。 診療時間：午前8時30分～翌朝午前8時30分 午後6時以降は電話で確認のうえ、受診ください。			診療時間：午前9時～午後6時 ※1月2日は午前10時から午後3時まで			
12月5日	金子医院	(内)	皆野 ☎62-0039	秩父市立病院	桜木	☎23-0611	休日診療所 (内・小) 熊木 ☎23-8561			
12日	小鹿野中央病院	(内)	小鹿野 ☎75-2332	皆野病院	皆野	☎62-6300				
19日	本間医院	(内・リュ)	小鹿野 ☎75-0020	秩父市立病院	桜木	☎23-0611				
26日	小鹿野中央病院	(内)	小鹿野 ☎75-2332							
31日	南須原医院	(内・外)	長瀬 ☎66-2038							
	秩父生協病院	(内)	阿保 ☎23-1300							
1月1日	金子医院	(内)	皆野 ☎62-0039	皆野病院	皆野	☎62-6300	休日診療所 (内・小) 熊木 ☎23-8561			
	あいおいクリニック	(内・消内)	相生 ☎26-7001							
2日	小鹿野中央病院	(内)	小鹿野 ☎75-2332	秩父市立病院	桜木	☎23-0611				
3日	あらいクリニック	(小・内)	本町 ☎25-2711	皆野病院	皆野	☎62-6300				
	荒船医院	(内・外)	横瀬 ☎24-0160							

	平日夜間急患対応			平日夜間小児初期急患対応		
	午後6時以降は必ず電話で確認のうえ受診してください。			午後7時30分～午前10時(祝日は行いません) 必ず電話で確認のうえ、受診してください。		
月曜日	皆野病院	皆野	☎62-6300	あらいクリニック	本町	☎25-2711
火曜日	秩父市立病院	桜木	☎23-0611	秩父市立病院	桜木	☎23-0611
水曜日	秩父病院	和泉	☎22-3022	秩父病院	和泉	☎22-3022
木曜日	秩父市立病院	桜木	☎23-0611	秩父市立病院	桜木	☎23-0611
	16日・皆野病院	皆野	☎62-6300	16日・南須原医院	長瀬	☎66-2038
金曜日	秩父市立病院	桜木	☎23-0611	秩父市立病院	桜木	☎23-0611
土曜日	4日・皆野病院 11日・秩父市立病院 18日・秩父市立病院 25日・皆野病院					

救急電話相談
24時間365日実施しています。
大人や子どもの相談に対応するとともに医療機関の案内をします。
急な病気やけがに関して、看護師の相談員が医療機関を受診するべきかどうかなどアドバイスしますので、判断に迷ったときはお気軽にお電話ください。
※ NTT プッシュ回線、ひかり電話、携帯電話の場合 ☎#7119
※ダイヤル回線、IP電話、PHSの場合 ☎048-824-4199 ☎#8000(こども医療でんわ相談)

- 受診の際、お薬手帳をお持ちのかたは持参ください。
- 平日、休日の救急医療体制については秩父郡市医師会ホームページでもご確認いただけます。
<http://www.chichibu.ne.jp/~ishikai>

休日在宅歯科当番医		
診療時間：午前10時～午後1時		
31日	しまだ歯科医院	小鹿野 ☎72-7201
1月1日	そよ風歯科医院	太田 ☎62-1149
2日	田口歯科医院	黒谷 ☎22-1118
3日	たばた歯科医院	横瀬 ☎25-2323

※事前に当番歯科医療機関へ電話で確認してから受診してください。
※診療費用は通常の保険診療扱いとなりますので、保険証などを忘れずに持参してください。
問合せ 秩父市地域医療対策課 ☎22-2279

※掲載不承諾の連絡があった場合、この欄には掲載されません。
町内から、町内施設に移転されたかたは、移転前の行政区を掲載することができます。

おくやみ申しあげます	(10月中の届出)敬称略	死亡者	年齢	区別
皆野	高橋 壽美子	90	73	84 上の台区
小池	藤元 弘敏	90	73	84 上の台区
高橋	高橋 弘敏	90	73	84 上の台区
国神	藤元 弘敏	90	73	84 上の台区
高橋	高橋 弘敏	90	73	84 上の台区
黒澤	黒澤 隆重	70	80	89 大測区
富田	富田 隆重	70	80	89 大測区
日野	日野 隆重	70	80	89 大測区
武島	武島 隆重	70	80	89 大測区
高岸	高岸 隆重	70	80	89 大測区
四方	四方 隆重	70	80	89 大測区
新井	新井 隆重	70	80	89 大測区
三沢	三沢 隆重	70	80	89 大測区
鈴木	鈴木 隆重	70	80	89 大測区

皆野	(10月中の届出)敬称略	出生児	保護者	区別
井島	井島 桃花	9	保護者	上大浜区
守屋	守屋 雅士	9	保護者	下野区

12月の行事 カレンダー

毎週月曜日は、窓口業務の一部を午後7時15分まで延長しています。

町民生活課 住民票の写し、戸籍謄本・抄本の交付、印鑑登録・
印鑑登録証明の交付、マイナンバーカードの交付

税務課 所得証明書・納税証明書の交付、納税

日	月	火	水	木	金	土
28	29	30	1	2 ・体幹トレーニング	3 ・らくらく健康塾	4 ・正月飾り講習会
5	6 ・きらきら計測	7	8 ・ほっとハグくむ …ママサロン	9	10 ・らくらく健康塾 ・登記相談 ・行政相談 ・人権相談	11 ・正月飾り講習会
12	13 ・高齢者学級	14	15	16 ・3歳児健康診査 ・認知症サポーター 養成講座 ・体幹トレーニング	17 ・らくらく健康塾 ・法律相談	18
19	20 ・赤ちゃんデー	21 ・乳児健康診査	22 ・2歳児すくすく 相談	23	24 ・らくらく健康塾	25
26 ・文化財倉庫(旧農山 村具展示館)開館	27	28 ・役場仕事納め	29	30	31	1/1

ごみ収集日	可燃ごみ	不燃ごみ	資源ごみ ペットボトル	資源ごみ カン・ビン	資源ごみ 紙・布
戦場・土京、親鼻、駒形 上の台、根岸、下田野	毎週 月曜日 木曜日	9日(木)・1月12日(水)	6日(月) 20日(月)	4日(土) 18日(土)	10日(金) 25日(土)
日野沢、金沢 国神、大淵、野巻		1日(水)・1月4日(火)	1月7日(金)	1月6日(木)	1月12日(水)
腰、上原、原、下原 上大浜、中大浜、下大浜		2日(木)・1月5日(水)	4日(土) 18日(土)	6日(月) 20日(月)	11日(土) 27日(月)
金崎、三沢		7日(火)・1月8日(土)	1月6日(木)	1月7日(金)	1月13日(木)

忘れないで 固定資産税(3期)、国民健康保険税(6期)、後期高齢者医療保険料(6期)の納期限は12月27日(月)です。

※資源の保護と再利用のため再生紙を使用しています。