



5

月号

2022 No.682



広報

みんなの

皆野町長選挙
柴崎勉氏に当選証書授与!

町長就任のあいさつ



柴崎 勉

笑顔あふれる皆野町へ

重点施策

- 町民と手を取り合った町づくり
- 地元企業・商業・飲食店の発展サポート、起業家育成
- 情報発信力強化
- 結婚・出産・子育て支援と福祉の充実
- 未来を担う人を育てる教育施策の充実
- 災害・感染症対策の強化、危機管理体制の確立
- 公共交通の見直し
- 花のある町づくり、美の山を唯一無二の桜の名所に
- 心と体の健康づくり推進
- 文化・芸術の町づくり

町民の皆様 新町長の柴崎勉でございます。

四月二十三日から、第五代目の町長として町政をお預かりすることになりました。その責任の重大さを痛感し、身の引き締まる思いでございます。石木戸前町長様には長年に亘り、町政を担っていただき改めて感謝申し上げます。

皆野町は、本年四月一日に総務省から「過疎地域」に指定されました。「過疎地域」とは人口減少や高齢化などにより、他の地域に比べ地域社会における活力が低下している地域のことです。

皆野町は豊かな自然と景観、美しい花、おいしい野菜や果物、経済を支えてきた産業・企業、地域を支えてきたお店や飲食店、これまで育まれてきた歴史、伝統芸能や文化、そして、温かい心のつながりのある素晴らしい町です。

私は皆野町の素晴らしいところを大切に受け継ぎ、次世代の子供達にしっかりと伝えていけるよう努力して参ります。

あらゆる世代の方々が安心・安全に暮らせる町。若い人達が定住でき、楽しく、元気に暮らせる町。笑顔あふれる町、誇りを持てる町づくりを行います。

町民の皆様には是非、お気軽に声をお寄せ下さい。皆様のをしつかり聞きながら、町民の皆様と手を取り合った町づくりを行います。町の職員一同と町民の皆様が一体となって、笑顔あふれる皆野町をつくって参ります。

どうぞ皆様、よろしく願いいたします。



皆野町長選挙結果

—4月10日執行—

当選 柴崎 勉 1,674票
大澤 径子 1,643票
小杉 修一 1,423票
林 豊 395票

投票所	当日有権者数 (人)	投票者数 (人)	投票率 (%)
第1投票所 (総合センター)	1,864	859	46.08
第2投票所 (文化会館)	2,955	1,413	47.82
第3投票所 (長生荘)	1,546	679	43.92
第4投票所 (第4分団詰所)	322	130	40.37
第5投票所 (わく・ワクセンター)	368	143	38.86
第6投票所 (三沢小学校)	980	448	45.71
期日前投票所		1,525	
合計	8,035	5,197	64.68

退任のあいさつ



石木戸道也 前町長

町民の皆様におかれましては、ますますご健勝のこととお喜び申し上げます。
この度、四月二十二日の任期満了により町長を退任いたしました。
平成十八年四月の就任以来四期十六年、公私にわたり町民の皆様より格別なるご支

援とご厚情をたまわり、無事に職責を果たすことができましたことを心より厚くお礼申し上げます。
この十六年間は、人口減少や少子高齢化が著しく進む中、「楽しく子育てができるまち」「元気で長生きできるまち」の実現に向けて子育て支援、保健サービス及び医療の充実など重点に取り組みました。さらに、災害に強い「安心・安全のまち」をめざし、地域防災力の強化、消防団の再編、道路整備などを推進してまいりました。これらの諸事業を実施することができましたのも、町民の皆様のご協力のたまものでございます。関係したすべての皆様に深く感謝しております。
町民の皆様のご多幸をご祈念申し上げます。退任のあいさつといたします。

皆野町議会議員

補欠選挙結果・新議員紹介

令和4年4月5日告示の皆野町議会議員補欠選挙は、立候補者が欠員数と同数の3人であったことから無投票で当選が決定しました。

新議員の任期は令和4年4月11日から令和6年2月29日までです。

新議員の紹介 右から届出順、敬称略、()は4月11日現在の年齢



宮原 睦夫
党派・無所属
当選回数・9回
(80)



黒澤 広治
党派・無所属
当選回数・1回
(69)



横田 揚雄
党派・無所属
当選回数・1回
(74)

ふれあいプール・ホット開館30周年記念イベント

平成4年6月に開館した、ふれあいプール・ホットは今年で開館30周年を迎えます。節目の年として、記念イベントを開催しますので、皆様のご来館をお待ちしています。

期 日 6月11日(土)

1. みんなプールで笑顔になろう！ 町民無料開放DAY

開放時間 午前9時30分～11時30分

※町民でご利用のかたは住所を確認できるものをご持参ください。

※町外のかたも有料でご利用いただけます。

2. ふれあいフリーマーケット

内 容 秩父郡内の有名店がパンやスイーツなどの販売をします。

開催時間 午前10時～午後4時

3. 第2回 心を一つにみんなでつなごう水泳大会

仲間とチームをつくり、90分をリレー形式で歩いたり・泳いだり、みんなでゴールへつなごう！
5月17日(火)まで参加者募集中！

1人でも当所でチームを組みますので、お気軽にご参加ください！

開催時間 午後Ⅰの部 午後0時40分 ・ 午後Ⅱの部 午後3時20分

共通事項 ○新型コロナウイルス感染予防対策により、入場制限を行う場合があります。

○駐車場は、皆野中学校駐車場・皆野病院駐車場(皆野中学校向かい)をご利用ください。

※水泳大会開催により夜間の部は臨時休館となります。

問合せ ふれあいプール・ホット ☎62-5330(休館日の月曜日を除く午後1時～8時)



ウォーキングして
ポイントをゲット！



専用の歩数計またはスマートフォンを使用してウォーキングをすると、歩数に応じてポイントが貯まります。町の施設や店舗に設置してあるタブレット端末(リーダー)に歩数計をかざすと歩数データが送信できます。一定以上のポイントが貯まると、抽選で県内の特産品や協賛企業の商品が当たります。楽しく健康づくりに取り組みましょう！

対 象 町内在住または在勤の18歳以上のかた

参加費 無料

申込み

①歩数計の使用を希望するかた

健康こども課へお越しください。

※説明や設定など、お渡するまでに1人15分程かかります。時間に余裕を持ってお越しください。順番によりお待ちいただくこともあります。

②スマートフォンの使用を希望するかた

埼玉県コバトン健康マイレージホームページから申込手順に従いお申し込みください。

【タブレット端末(リーダー)設置場所】

役場、ふれあいプール・ホット、長生荘、イチワタ薬局皆野バイパス店、ヤオコー皆野店、道の駅みなの、皆野病院



問合せ 健康こども課 健康づくり担当 ☎62-1288

住民税非課税世帯等に対する臨時特別給付金

①住民税非課税世帯への給付金(確認漏れにご注意ください)

2月16日付で送付した「確認書」をお持ちのかたは、内容をご確認いただき、該当する場合は5月16日(月)までに確認書の返送をお願いします。

期限までに返送がないかたは、給付金の受け取りを辞退したものとみなしますので、ご注意ください。

②家計急変世帯への給付金

収入のわかる書類など必要書類を添付のうえ、9月30日(金)までに申請してください。

申請書は福祉課で配付しています。また町ホームページからもダウンロードできます。

※家計急変世帯とは住民税が課税のかたで、新型コロナウイルス感染症の影響を受けて、令和3年1月から令和4年9月までの間で家計が急変し、世帯員それぞれの1年間の収入見込額が住民税非課税水準に相当する額以下となる世帯。

問合せ 福祉課 福祉介護担当 ☎62-1233

町税の減免・納税の猶予の制度

特別な事情により町税を納めることが困難な場合に、その事情に応じて減免や納税が猶予される制度があります。詳しくは税務課までお問い合わせください。

なお、減免を受けようとするかたは納期限までに申請する必要があります。

税目	要件
個人住民税	<ul style="list-style-type: none">生活保護を受けている場合学生、生徒の場合失業その他の事由により生活が著しく困難な場合被災した場合
法人町民税	<ul style="list-style-type: none">収益事業を行わないNPO法人、公益法人など
固定資産税	<ul style="list-style-type: none">生活保護を受けている場合被災した場合
軽自動車税	<ul style="list-style-type: none">生活保護を受けている場合国や地方公共団体から財政的援助を受ける公益法人、社会福祉法人など構造が身体障がい者などの利用のためのもの(車いす移動車やリフト付き特別仕様車など)障がい者のために使用する車両で、一定の要件に該当する場合
国民健康保険税	<ul style="list-style-type: none">生活保護を受けている場合貧困などにより生活が著しく困難な場合被災した場合

軽自動車税の減免(障がい者減免)について

対象	障がい者 または 障がい者と生計を同一にする家族
申請期間	納税通知書が届いてから納期限(5月31日(火))まで
申請に必要なもの	<ul style="list-style-type: none">○印鑑○納税通知書○減免を申請する車両の車検証○運転者の運転免許証○身体障害者手帳、療育手帳、精神障害者保健福祉手帳、戦傷病者手帳 のいずれか

▼既に減免を受けているかたで申請内容に変更がない場合は、自動的に減免が継続されます。

▼減免は、障がい者1人につき軽自動車1台に限ります。

※普通自動車税の減免を受けている場合、減免は認められません。

▼障害の内容や程度により減免とならない場合があります。

問合せ 税務課 課税担当・収納担当 ☎62-1461

医療機関の適正受診にご協力ください



からのお知らせ

病気やけがをしたときは国民健康保険の保険証を提示し、受診後に医療費の自己負担分を支払います。

自己負担分は医療費の一部(2～3割)で、残りの医療費(7～8割)は国民健康保険が支払います。

国民健康保険が医療機関へ支払う財源は、皆さんが納める国民健康保険税と国などからの補助金です。医療機関を適正に受診することで医療費を減らすことができます。

休日、夜間受診はよく考えましょう

休日や夜間に開いている医療機関は、緊急性の高い患者さんを受け入れるためのものです。緊急時などやむを得ない場合以外は、診療時間内に受診しましょう。

活用しましょう！「こども医療でんわ相談」

休日や夜間の子どもの急な病気で心配なときは、電話相談ができます。対応してくれるのは小児科医師または看護師です。子どもの症状を伝え、どう対応したらよいか相談できます。



こども医療でんわ相談
#8000

医療はコミュニケーションです かかりつけ医を持ちましょう

医師と患者の関係で一番大切なのはコミュニケーションです。信頼できるかかりつけ医を持ち、気になることがあったら、まずはかかりつけ医に相談しましょう。

患者に合った治療計画や専門医への紹介など、適切な医療を受けることができます。

やめましょう 重複受診

重複受診とは、同じ病気で複数の医療機関を受診することです。医療費を増やしてしまうだけでなく、重複する検査や投薬が体に悪い影響を与えてしまうことがあります。他の医療機関を受診する前に、かかりつけ医に相談することをお勧めします。

薬のもらい過ぎ、 薬の飲み合わせに注意しましょう

薬が余っているときは医師や薬剤師に相談しましょう。

薬は飲み合わせによっては、副作用が出ることもあります。『お薬手帳』を活用して、既に処方されている薬を医師や薬剤師に伝え、チェックしてもらいましょう。

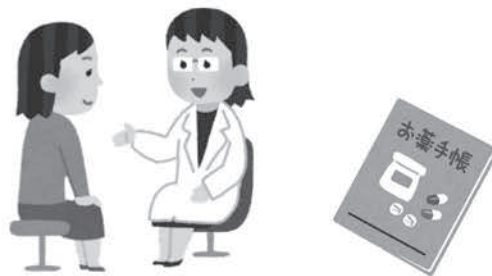

【手続きに必要なもの】

- 保険証
- 入所期間が記載されている施設入所(退所)証明書
- マイナンバーの分かるもの(マイナンバーカードまたは通知カード)

【届出が必要となるかた】
40歳～64歳の国民健康保険加入者で介護保険の適用除外施設に入所または退所したかた
※該当するかどうかは入所している施設にお問い合わせください。

国民健康保険加入者のかたが、介護保険の適用除外施設に入所された場合、入所期間中は施設入所者にかかる国民健康保険税のうち介護分の納付が免除になります。

介護保険適用除外施設に入所・退所されるかたへ

町を流れる河川の水質調査報告

町では、毎年町内を流れる6河川の水質調査を行なっています。

BOD(生物科学的酸素要求量)は、水の汚れを示す代表的な指標であり、町内を流れる河川の環境基準値は「2 mg/ℓ以下」です。イワナやヤマメはBOD 2 mg/ℓ、アユは3 mg/ℓ、コイは5 mg/ℓ以下でないといけません。今年度のBOD調査結果は、滝の入沢川終点で2月に2.1mg/ℓと基準を超過していました。その他の地点では、基準に適合した良好な状態でした。

■河川水質(BOD)調査結果(過去3年間対比)

単位：mg/ℓ



採水場所	R1	R2	R3
①滝の入沢川終点 ふれあいプール・ホット下	1.2	0.5未満	2.1
②日野沢川終点 皆野幼稚園下	0.5未満	0.5未満	0.6
③小山川 本庄市(旧児玉町)境昭和橋下	0.5未満	0.8	0.8
④田野沢川終点 田野沢橋下	0.5未満	0.5未満	0.6
⑤三沢川終点 下田野橋下	0.5未満	0.5未満	0.7
⑥荒川 皆野橋下	0.5	0.5未満	1.1

※各年度、2月の測定結果

【良好な水質を保つためには】

川の汚れの原因は、私たちの生活と密接しています。ご家庭では、洗剤を必要以上に使わないことや油汚れは流さないようにすることも効果的です。また浄化槽を利用している世帯は、保守点検や清掃を実施することが大切です。川をきれいに保つため、ご協力をお願いします。



三沢川終点

問合せ 町民生活課 環境衛生担当 ☎62-1232

子宮頸がん予防ワクチン接種費用の払い戻し

対象者

平成9年4月2日
～
平成17年4月1日
生まれの女性

対象者のうち、自費で子宮頸がん予防ワクチン(HPVワクチン)を受けたかたは、かかった費用のうち規定の額を受け取ることができます。健康こども課までお問い合わせください。

問合せ 健康こども課 健康づくり担当 ☎62-1288

み～んと手で話そう

簡単手話入門

町民の皆さんの手話への理解を深め、普及を図ることを目的に、簡単な手話を紹介します。

【旅行】

左手の脇で、掌を向き合わせて右手2指を小さく回します。



【連休】

水平に置いた両手を引き寄せ、親指側を付け合わせる動作を右へ移動しながら繰り返します。

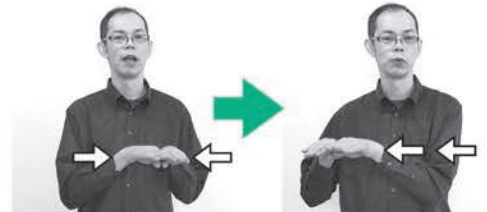

手話の動きを動画で確認することができます。QRコードからご覧ください。
協力：ちちぶ広域聴覚障害者協会

【旅行】



【連休】



秩父地域森林活用等創出支援事業

森林資源を活かし、秩父地域を元気にする活動に補助金を交付！



秩父市、横瀬町、皆野町、長瀬町、小鹿野町の1市4町と、国、県、林業関係者で組織する「秩父地域森林林業活性化協議会」では、秩父産木材の利用促進や普及啓発、人材育成・雇用に関する事業、さらには森林・林業に関連するイベントへの支援を行います。



- 対象事業** 下表のとおり(令和4年4月1日から令和5年3月31日までに実施する事業)
- 対象者** 森林組合、林業事業者、木材関係者、特定非営利活動法人、住民の組織する団体など
- 補助要件** ○補助金の交付が終了した後、複数年にわたり活動が継続できること
○活動内容や技術などに関する情報を広く公開すること など
- 応募方法** 申請書を5月9日(月)から6月17日(金)までに、産業観光課に提出してください。様式は産業観光課で配付します(ホームページ「森の活人」からもダウンロードできます)。
- 交付決定** 応募内容を協議会で審査し、予算の範囲内で決定します(7月下旬予定)。

①公共施設や民間住宅などでの木材の利用促進		②新たな森林産業への支援	
補助の目的	秩父産木材の利用促進および普及啓発を図る。	補助の目的	秩父圏域の豊富な森林資源を活用し、特産品化を進め、新たな森林産業の育成を図る。
補助対象経費	秩父産木材の年間使用量の、材積が5立方メートル以上または施工面積50平方メートル以上 ※秩父産木材の証明書類が必要ななどの各種要件あり	補助対象経費	謝金、旅費、消耗品費、郵送料、手数料、委託料、使用料、賃借料
補助率	定額	補助率	10/10 (補助対象経費20万円以下の部分) 1/2 (補助対象経費20万円を超える部分)
補助金限度額	1事業者につき20万円	補助金限度額	1事業につき100万円
こんな事業にオススメ!	●秩父産木材を使った住宅の新築・リフォームをしたい ●事務所の木質化をしたい ※施工場所、事業者の地域制限なし。他の補助金との併用も可。	こんな事業にオススメ!	●秩父産木材による家具、木工品などの開発をしたい ●秩父特有の森林資源を生かした特産品の開発をしたい
③森林・林業分野における人材育成・雇用への支援		④森林・林業に関連するイベントへの支援	
補助の目的	新規就労者や担い手の確保、育成および従業者の技能向上を図る。	補助の目的	秩父圏域における森林・林業の活性化やPRを図る。
補助対象経費	謝金、旅費、消耗品費、郵送料、手数料、委託料、使用料、賃借料	補助対象経費	謝金、旅費、消耗品費、郵送料、手数料、委託料、使用料、賃借料
補助率	10/10 (補助対象経費20万円以下の部分) 2/3 (補助対象経費20万円を超える部分)	補助率	定額
補助金限度額	1事業につき100万円	補助金限度額	1事業につき10万円
こんな事業にオススメ!	●従業員に資格を取得させて人材育成につなげたい ●就職セミナーに出展したい ●高等学校などで未来の担い手を育てる出前講義を実施したい	こんな事業にオススメ!	●地域内外で、秩父の森や木をPRするために出展したい ●木育イベントや林業体験などを開催して秩父の森や木のファンを増やしたい
※①～③の補助メニューは、継続事業と認められる場合、平成30年度から数えて3回までとなります。			

問合せ 産業観光課 農林振興担当 ☎62-1462

あなたの夢を後押しする創業支援事業

起業の
チャンスです!

埼玉県起業支援金の公募

県では、町内で地域課題の解決を目指し起業するかたを対象に、国の地方創生推進交付金を活用し補助を行います。

補助率 1/2

上限額 200万円

公募期限 5月31日(火)午後5時(必着)

採択・交付決定 7月中旬(予定)

詳細は、創業・ベンチャー支援センター埼玉へお問い合わせください。 ☎048-711-2222

空き店舗などを活用した創業支援

町では、商店街の活性化と空き家の活用を図るため空き店舗や空き家を活用した創業を支援します。店舗の購入や改装、宣伝費用の一部を補助し、開業時の負担を軽減するとともに利子補給金で初期投資の負担を軽減します。

・空き店舗等活用補助金

補助率 2/3

上限額 50万円(移住者100万円)

対象経費 店舗購入費、改装費、宣伝費、家賃

・空き店舗活用支援利子補給金

対象 空き店舗等活用補助金の対象者

補助率 日本政策金融公庫による一定の条件を満たした借入金に対する利子1.0%相当

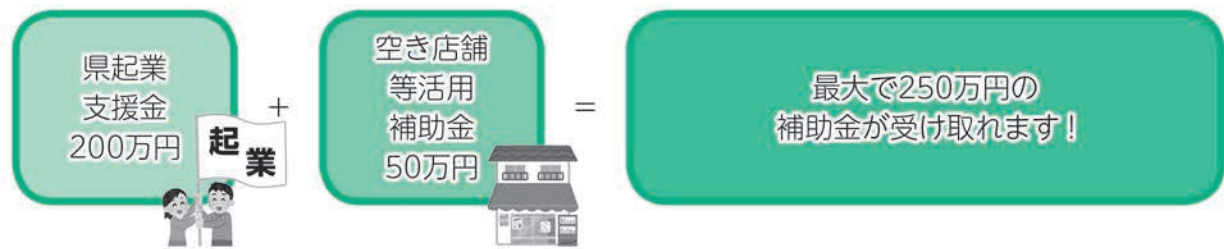

期間 新規創業から3年間

例えば… 町内の空き店舗を賃貸借してカフェをオープンした場合



問合せ 産業観光課 商工観光担当 ☎62-1462

太陽光設備・生ごみ処理機器の補助金制度

補助対象	<ul style="list-style-type: none"> 住宅用太陽光発電設備 太陽熱温水器 	<ul style="list-style-type: none"> 生ごみ処理機器 
目的	自然エネルギーを有効に活用し、環境に対する負荷の軽減を図るため	生ごみの減量化を推進し、快適な生活環境づくりを図るため
補助金額	<ul style="list-style-type: none"> ■住宅用太陽光発電設備 <ul style="list-style-type: none"> ○公称最大出力2kw以上4kw未満 1件 5万円 ○公称最大出力4kw以上 1件 10万円 ■太陽熱温水器 1件 3万円 	<ul style="list-style-type: none"> ■生ごみ処理機器 <ul style="list-style-type: none"> ○コンポスト式(2基まで) 購入費の2/3 ※1基につき上限1万円 ○電気式(1基のみ) 購入費の2/3 ※上限2万円
申請時期	設備の設置前に、交付申請書を提出	機器を購入後、交付申請書を提出
備考	町税の滞納がないことなど一定の要件があります。	

問合せ 町民生活課 環境衛生担当 ☎62-1232



「今年の二年〜最高学年
としよう!」

皆野小6年

茂木 愛菜さん
えま



凡事徹底。これは、学年全体で出来るように頑張ろう!と決めた課題。私は、学年として出されたこの課題の他に頑張りたい事が一つあります。それは、二つの意味の「最高学年」になる事です。意味は、「最も高い学年」。もう一つは、「最高に楽しい学年」です。私は、充実した一年を過ごすために、この二つを意識して小学校生活最後の一年を過ごそうと思います。そ

のためには、「メリハリ」を付けることが大切です。メリハリのある行動をする事で、後かいしない「最高な一年」にできると思います。この一年でメリハリのある行動をする事を身に付けてこの先の将来に生かせたらいいなと思っています。

次に、「凡事徹底」についてです。凡事徹底とは、「なんでも当たり前」の事を徹底して行うこと。また、他の追従を許さないほど極めること」という意味です。私もこの意味のように、当たり前なことを徹底して出来るような最高学年になりたいです。「無言清掃」「もく食」「思いやり」「忘れ物をしない」「あいさつ」「へんじ」などです。この中には、今までに出来なかつた事もあるので、頑張りたいです。

これらの事を意識して、親や友達に胸が張れるように勉強、生活、習い事などを頑張っている将来につなげられるような最高学年になれるように頑張ります!

一年間、よろしくお願ひします!

皆野小6年

川井 梓さん
あずさ



快晴
小六 川井梓

「澄み渡る青空を連想させるような、美しい字で書けました。」

三沢小5年

小池 結奈さん
ゆいな



さぶとろ
小五 小池 結奈

「点画のつながりを意識しながら太くのびのび書けました。」

「きぎょうの写真立て」

皆野中3年

吉岡 慶悟さん
けいご



(本人のコメント)右側にきぎょう、左側に籠目という配置にし、きぎょうに合う幾何学模様を彫りました。

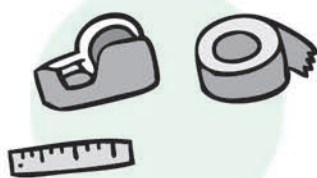
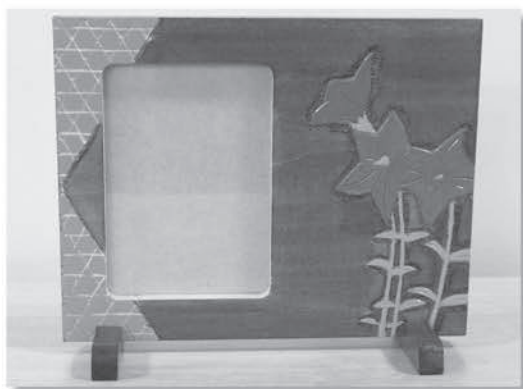

短歌 (投稿順)

南風秩父盆地を囲う山花粉にかくればんやりねむる
春風四方の杉を揺さぶつて黄な粉の様な花粉散蒔く
七七忌の墓参の列ゆく畔の径農に精出す面影浮かぶ
春スキー雪解けの野にふきのとうリフトの上ではくしゃみ止まらず
美の山のサンクチュアリの散策路さわやかな風鳥のさえずり
何気無いいつもの生活至福なり戦争の中苦しむ外つ国
ままならぬ今生の定めと知り乍ら思ひ巡らすことの数々
春待ちて三寒四温絶えぬいて老いた体に柔らかな風
俺達は自分の国を守るか明日は我が身の日本国
反戦の声大にして人々は危険を曝す覚悟いとわず
戦争の惨き映像に涙せり停戦あれと願い止まざり
ゲルニカの絵ハガキ飾りウクライナの平和を祈る毎朝祈る
卒業と入学祝ふ佳き日なり孫二人とは久々に会ふ
血の滲む平和をよんだ兜太の匂いだきて進む新しい道
春彼岸ともる線香見つめつつ日々ありしこと夫に語らむ
改札のICとなり財布なき鉄道旅行の心も軽し
主逝きて無人となりたる家の屋根それより高く花は咲きたり

皆野 戸塚喜久雄
下田野沢 太幡 喜一
三沢 眞下 杏子
皆野 大澤 貴夫
皆野 萩原 初恵
三沢 新井 民子
三沢 新井 叶子
皆野 村田ハツ代
皆野 石原 達也
皆野 根岸 詩子
下田野沢 浅見 豊子
皆野 櫻井 早苗
皆野 引間 万亀
皆野 太幡琉美花
国神 藤原マキ子
皆野 打木 昭廣
下田野 新井 節子

俳句 榎本順江 選 投稿数 15句

新しき制服に触る花の風
皆野 太幡 琉美花
(評)小学二年生の時から当欄へ投稿を続けている琉美花さん。晴れて高校生になりました。新しい制服が溢れる希望や期待を包んでいます。満開の桜の花が送ってくれるやさしい風、そっと触れ応援しているよう。良い高校生活でありますように。二句目、日毎に萌黄色に変わって行く山々、大空にはとんびが輪を描いています。落ちてしまわなにかと思う程、時々の羽搏きやピーヒョロヒョロの鳴き声、見入ってしまう峡の風景の中に作者はいます。三句目、池の底でじつと春を待っていた鯉やつと春の気配に鱗をちよつと動かし始めました。池の中を悠々と泳ぐのももうすぐです。

流れくるとんびの笛や山笑う
三沢 眞下 杏子
道端に生うて採られしふきのとう
皆野 村田ハツ代
鯉の鱗ゆつたり動き春兆す
下田野沢 浅見 豊子
春耕の人をちこちに平和かな
三沢 新井 民子
平和乱す国の悲惨さ花の冷え
皆野 根岸 詩子
大輪の牡丹を選びて仏壇へ
皆野 萩原 初恵
戦闘に非情荒ぶる春悲し
国神 藤原マキ子
コロナ禍やふるさと梅の香り満つ
皆野 戸塚喜久雄
迎え入れ春泥拭う猫の足
下田野 新井 節子
家族連れ配色映える花彼岸
皆野中 小菅恭青史

1歳になる赤ちゃんを募集しています



ご応募いただいた赤ちゃんは、全員掲載します。誕生月の前月10日までに、みらい創造課窓口(写真をご持参ください)または、町ホームページからお申し込みください。

6月号の締め切りは、5月10日(火)です。

問合せ みらい創造課
政策推進担当
☎26-7334

1歳のお誕生日おめでとう

あおい 蒼依ちゃん

親鼻区 小林 主英さん
智子さん



お兄ちゃん大好き蒼依ちゃん!
元気で優しい子に育ってね(^ ^)♪

今月の題字

皆野中3年



田端 悠人さん
ゆうと

児童の見守り放送

皆野小6年



新井 風優さん
ふう

令和4年度新入生



皆野幼稚園
新入園児13名



皆野小学校
新入生46名



国神小学校
新入生6名



三沢小学校
新入生3名

祝 入園・入学おめでとう



皆野中学校 新入生 86名



埼玉県スポーツ賞(功労賞) 受賞

大沼久実氏は、皆野ソフトテニススポーツ少年団の設立に大きく携わり、団長として約20年間務めました。また、皆野ソフトテニスクラブでは会長を務め、少年団・クラブともに多くの全国大会出場者を輩出し、現在では町を代表するスポーツとして多大な貢献をいただいています。

その業績が認められ、埼玉県スポーツ協会から表彰されました。



【写真左から】町スポーツ協会会長清水達男氏、皆野ソフトテニスクラブ会長大沼久実氏、石木戸道也前町長、新井孝彦教育長



美の山公園 桜のライトアップ

4月5日(火)～12日(火)の間、観光協会と秩父環境管理事務所が共催する美の山公園の桜のライトアップイベントが行われました。期間中2,000人を越える多くのかたが訪れ、ライトアップされた桜と夜景を楽しんでいました。

人事異動

■町職員 ※()は所属・旧職 総務課

▼副課長・山田巖(主幹)▼主査・黒沢倫之(建設課主任)

町民生活課

▼新井芹那(新採用)

福祉課

▼主査・東間まさみ(町民生活課主査)▼田島志伸(新採用)

○地域包括支援センター
▼赤根歩(みらい創造課)

税務課

▼石井裕太(建設課)▼引間伸明(新採用)

産業観光課

▼副課長・嶋田政則(主幹)▼主査・井上裕太(主任)▼新井要太(教育委員会)

建設課

▼塩旗優典(福祉課)▼小林愛斗(新採用)

教育委員会

▼主査・鈴木宏宗(税務課主査)▼小池祐輝(総務課)

○公民館

▼館長・川田雄一(勤労福祉セン

ター所長

○勤労福祉センター
▼所長・齋藤和幸(主査)

○皆野中学校
▼主幹・大澤百代(主査)

○皆野幼稚園
▼副園長・鈴木勝(公民館館長)

退職

▼小池綾(教育委員会主幹)
▼佐藤翔太(産業観光課)

再任用

▼税務課・豊田昭夫▼公民館・神田浩典

臨時的任用

▼幼稚園園長・鈴木秀太郎

■県費教職員異動

転入 ※()は旧所属
○皆野小学校

▼教頭・小林悟(美里・大沢小)▼教諭・鎗田友介(南小)▼教諭・柴崎咲希(西小)▼教諭・松本由美子(西小)▼教諭・白砂修司(小鹿野小)

▼教諭・柳田莉穂(皆野中)▼教諭・加藤友祐(新採用)▼教諭・美留町玲衣(新採用)▼養護教諭・鈴木美穂(新採用)

○国神小学校

▼教頭・丸山貴章(長瀬第二小)▼教諭・萩原洋子(皆野小)

○三沢小学校

▼校長・吉田浩(本庄・秋平小)▼教諭・吉田收利(原谷小)▼事務主事・長澤江利花(新採用)

○皆野中学校

▼主幹教諭・金子拓哉(横瀬中)▼教諭・江尻貴光(小鹿野中)▼教諭・小西裕渡(新採用)▼教諭・小林和代(新採用)▼教諭・根岸愛希(新採用)▼教諭・茂木一樹(新採用)▼教諭・北堀佑樹(新採用)

転出 ※()は転出先

○皆野小学校
▼教頭・根岸伸行(本庄・共和小)

▼教諭・浅香美香(西小)▼教諭・萩原洋子(国神小)

○国神小学校
▼教頭・田島明廣(長瀬第二小)▼教諭・新井拓子(横瀬小)

○三沢小学校
▼校長・設樂昌宏(長瀬中)▼教諭・大王桃子(小鹿野小)

○皆野中学校
▼主幹教諭・馬場秀則(上里・上里中)▼教諭・浅見寿文(県立総合教育センター)▼教諭・猪野知典(荒川中)▼教諭・柳田莉穂(皆野小)

退職

○皆野中学校
▼教諭・新井淑則

○三沢小学校
▼教諭・久保田和代▼事務主事・鶴田達也

任期満了

○皆野小学校
▼教諭・井相田節子

○三沢小学校

▼教諭・久保田和代▼事務主事・鶴田達也

「広報みなの」有料広告募集

180mm

2号(縦50mm×横180mm) 10,000円

1号(縦50mm×横90mm) 5,000円

50mm

毎月4,000部発行され、各世帯に配付されます。ぜひご活用ください。

申込み みらい創造課 政策推進担当 ☎26-7334

国民保護自動放送試験

全国一斉自動放送試験を実施します。試験当日は、防災行政無線から試験放送が流れます。災害ではありませんので、お間違えのないようにご確認をお願いします。

日時 5月18日(水)午前11時

問合せ 総務課 危機管理担当
☎62-1231

あ
ん
な
い

み～な かわら版 (お知らせと募集)

MINANO
Information

■成人式改め『二十歳の集い』

成年年齢の18歳引き下げに伴い、式典の名称を「二十歳の集い」に変更します。

式典の対象年齢は、これまでと同じ20歳です。

期日 令和5年1月8日(日)
午前10時(予定)

場所 文化会館ホール(予定)
平成14年4月2日、
平成15年4月1日生まれ

対象 教育委員会社会教育担当
☎62・4563

※町在任のかたにご案内を発送します。
※町外に転出したかたで、参加を希望される場合は、教育委員会までご連絡ください。

■参加しませんか

「ジャンボかぼちゃコンテスト」
「苗を無料配付します」

かぼちゃ栽培を通じて、農業への理解を深め、遊休農地の活用と共通の楽しみをもって、魅力ある「みんなの皆野ふれあいまつり」にするために、ジャンボかぼちゃの苗を無料配付します。ぜひ、ご参加ください。

期日 5月24日(火)
午前9時～正午

場所 役場玄関横
農業委員会(産業観光課内)

問合せ ☎62・1462

■皆野町誌販売中

町の歴史・文化・地質に関する情報が満載です。ご活用ください。

通史編 3,500円

資料編

1 近世文書 4,000円
2 中近世文書 4,100円

3 中近世文書・秩父事件資料 4,200円
4 板碑・五輪塔・宝篋印塔 2,100円

5 民俗 3,500円

自然編

1 地質 750円
2 植物 2,350円
3 動物 3,800円

問合せ 教育委員会社会教育担当
☎62・4563

■皆野町文化財倉庫無料開館

今年も皆野町文化財倉庫は、無料開館を行います。

町の歴史のはじまりを伝える縄文時代の土器や石器、養蚕や灯りの用具、民具などを展示しています。町の歴史をたどってみませんか？

期日 毎月第4日曜日および
県民の日(11月14日)

※広報裏表紙のカレンダーに開館日を載せています。

※それ以外で見学をご希望のかたは、教育委員会へご相談ください。

時間 午前10時～午後3時
問合せ 教育委員会社会教育担当
☎62・4563

消費税インボイス制度説明会

事業者のかた向けに消費税のインボイス制度説明会を開催します。

期 日 5月16日(月)、17日(火)、6月9日(木)、10日(金)

時 間 午前10時～11時

場 所 秩父税務署

定 員 各回12人(要予約)

問 合 せ 秩父税務署法人課税部門

☎22・4433

※消費税インボイス制度とは、消費税の課税事業者が消費税率・税額などを記載した請求書を作成・保存し、消費税納税の透明化を図る制度です。要件を満たした請求書を作成しないと、仕入れ事業者は消費税の仕入税額控除を受けられなくなります。

第45回ふれあい住宅デー

期 日 6月12日(日)

時 間 午前10時～午後3時

場 所 役場前

内 容 包丁研ぎ・住宅なんでも相談。来場者には、水ヨーヨー・風船をプレゼント。お楽しみ抽選会もあります(先着50人)。

問 合 せ 埼玉土建一般労働組合秩父支部

☎21・1361



ぼしゅう

子育て世帯限定 町営住宅入居者募集

下大浜団地 3DK

(フローリング2、和1)

募集戸数 1戸

駐車場 1台

家賃月額 13,600円～26,300円

(収入に応じ決定)

入居指定日 申込み月の翌月指定日

入居期間

10年以内であらかじめ定められた期間(扶養する子全員が中学校を卒業するまで申請により延長可)

申込者資格

- ①入居指定日の前日時点で小学生以下の子どもがいる。または子育てに意欲があり計画をしている夫婦(事実婚・婚約を含む)。
- ②入居指定日の前日時点で夫婦の場合とともに39歳以下であること。一人親の場合は39歳以下であること。
- ③入居する世帯の総収入月額が、158,000円以下であること

- ④明らかに住宅に困窮していること。
 - ※ほか条例・規則などに準拠(詳しくはお問い合わせください)
- 申込期間 4月1日(金)～
- 令和5年3月15日(水)

※先着順、同時申込みの場合は抽選

問 合 せ 建設課管理都市計画担当

☎62・1463

町営住宅入居者募集

金崎団地 3DK

(フローリング2、和1)

募集戸数 1戸

駐車場 1台

家賃月額 20,400円～30,500円

(収入に応じ決定)

入居指定日 6月1日(水)

申込者資格

- ①親族からなる2人以上の世帯。
- ②明らかに住宅に困窮していること。
- ③入居する世帯の総収入月額が、158,000円以下であること。
- ※高齢者、障がい者、小学校就学前の子どものいずれかがいる場合は、214,000円以下。
- ④町税を滞納していないこと。
- ⑤暴力団員ではないこと。
- ⑥必ず連帯保証人を2人選定すること。

申込み 5月13日(金)午後4時まで

問 合 せ 建設課管理都市計画担当

☎62・1463

町民マレットゴルフ教室

期 日 6月12日(日) ※雨天中止

時 間 午前9時30分～正午

場 所 町マレットゴルフ場

対 象 町在住・在勤者で初心者

参加費 1人350円(利用料・保険代)

申込み 6月4日(土)まで

参加費を添えて教育委員会社会教育担当 ☎62・4563

町マレットゴルフ協会 ☎63・2760

小林宅

家族と！友達と！ マレットゴルフ体験会

期 日 5月29日(日)
対 象 全年齢(小学生以下は大人同伴)
申 込 日 5月23日(月)まで
教育委員会社会教育担当
☎62・4563
※詳しくはチラシをご覧ください。

バドミントン教室

期 間 6月18日(土)～7月19日(火)
毎週火・土曜日(全10回)
時 間 午後7時～9時
場 所 火曜日 皆野中学校体育館
土曜日 国神小学校体育館
対 象 町在住・在勤者・在学者(小学4年生以上)
定 員 小学生10人・中学生以上20人
※先着順
参加費 200円(保険代)
主催 町スポーツ協会
申込み 6月8日(水)まで
参加費を添えて教育委員会社会教育担当 ☎62・4563

自衛隊説明会

期 日 5月14日(土)、15日(日)
時 間 午前10時、午後1時
場 所 自衛隊秩父地域事務所
対 象 中学3年生以上32歳未満の男女とその家族
申込み 5月13日(金)まで
自衛隊秩父地域事務所
☎22・6157

ほけん

明星子育て支援センター (きらきらクラブ)

期 日 毎週月～金曜日
時 間 午前9時～正午
午後1時～3時
場 所 子育て支援センター
秩父郡市にお住まいの未就園の乳幼児

定 員 10組
持 ち 物 水筒(水またはお茶)、着替え、オムツなど

「赤ちゃんデー」

期 日 5月30日(月)
時 間 午前9時30分～11時30分
対 象 ハイハイまでの赤ちゃん10組(要予約)
定 員 ふれあい遊びなど
持 ち 物 バスタオル、飲み物
申込み 明星子育て支援センター
☎62・2414

乳児健康診査

期 日 5月24日(火)
時 間 午後1時～1時30分
場 所 総合センター
対 象 令和3年6月・12月生まれ
内 容 医師の診察、育児相談
運動発達相談、栄養相談
持 ち 物 母子健康手帳、問診票、バスタオル
問合せ 健康こども課健康づくり担当
☎62・1288

きらきら計測

期 日 5月9日(月)
時 間 午前10時～11時15分
場 所 子育て支援センター
対 象 乳幼児
内 容 身体測定、育児相談
持 ち 物 母子健康手帳、バスタオル
問合せ 健康こども課健康づくり担当
☎62・1288

わくわくハッピー教室

期 日 5月10日(火)
時 間 午前9時30分～11時30分
場 所 子育て支援センター
対 象 よちよち歩きができる幼児
持 ち 物 サークット遊び
母子健康手帳、水筒(水またはお茶)
申込み 健康こども課健康づくり担当
☎62・1288

1歳6か月児健康診査

期 日 5月19日(木)
時 間 午後1時～1時30分
場 所 総合センター
対 象 令和2年7・8月生まれ
内 容 問診、身体測定、医師の診察
(内科・歯科)、育児相談、歯科・栄養相談、心理・言葉の相談(希望者)
持 ち 物 母子健康手帳、問診票、バスタオル
問合せ 健康こども課健康づくり担当
☎62・1288

ふくし

介護者のついで

介護者が健康でいられるように、仲間づくりをしませんか。お気軽にご参加ください。

期日 5月23日(月)
時間 午前10時～11時30分
場所 総合センター
対象 介護をしているかた
内容 ぬり絵を楽しみながら自由懇談
持ち物 色鉛筆(お持ちのかた)
定員 10人(申込順)
申込み 5月6日(金)～18日(水)
 地域包括支援センター
 ☎63・1122

高齢者水中ウォーキング(介護予防)教室

期日 6月22日(水)～7月6日(水)
時間 毎週水曜日(全3回)
場所 午前10時30分～11時30分
 ふれあいプール・ホット
対象 65歳以上
内容 水中ウォーキング、水中体操
定員 10人
参加費 無料
持ち物 水着、水泳用帽子(講師から見えるように名前を付けてください)
申込み 5月10日(火)～18日(水)
 地域包括支援センター
 ☎63・1122

らくらく健康塾

期日 6月24日(金)～8月26日(金)
時間 毎週金曜日(全10回)
場所 午後1時30分～3時
 総合センター
対象 65歳以上
内容 ストレッチ、自宅でもできる健康体操
定員 15人(新規者優先)
参加費 無料
持ち物 動きやすい服装、運動用シューズ、水など
申込み 5月10日(火)～18日(水)
 地域包括支援センター
 ☎63・1122

そうだん



心配ごと相談

社会的な問題や家庭内の悩みことなどについて相談に応じます。

期日 5月27日(金)
時間 午後1時30分～3時
場所 総合センター
相談員 町社協(心配ごと相談員)
問合せ 社会福祉協議会
 ☎62・4615

義援金

(令和4年3月31日現在)

皆さんの善意により、多くの義援金をお寄せいただきました。引き続き、ご協力をお願いします。

令和2年7月豪雨災害義援金
60,971円

受付 役場・長生荘
問合せ 社会福祉協議会
 ☎62-4615

日赤募金

5月1日～31日

5月は赤十字運動月間です。赤十字の事業は皆さんから寄せられた活動資金により行われています。今年もご協力をお願いします。

受付 社会福祉協議会
 ☎62-4615

緑の募金運動

緑の募金は、学校・公園などの公共施設の植樹、苗木配布、森林整備などに使われ、地球温暖化防止にも貢献しています。

今年も各区長さんを通じてお願いいたしますので、皆さんのご理解とご協力をお願いします。

主催 (社)埼玉県緑化推進委員会
問合せ 産業観光課 農林振興担当
 ☎62-1462

町の人口

令和4年4月1日現在(前月比較)

人口	9,319人 (- 19)
男	4,654人 (- 4)
女	4,665人 (- 15)
世帯数	3,989世帯 (+ 8)

3月中の動き

転入	30人
転出	37人
出生	5人
死亡	16人

新型コロナウイルスワクチン接種状況

5歳以上の接種率(令和4年4月14日現在)

1回目	2回目	3回目
85.6%	84.6%	47.3%

※最新の接種状況は町ホームページをご覧ください。

気になる症状があるかたは、まずは電話で相談

～新型コロナウイルス感染症について～

新型コロナウイルス感染症予防のため町民の皆さんには冷静に行動していただき、引き続き手洗い、せきエチケットなどの対策をお願いします。少しでも不安があるかたは、お気軽にご相談ください。

熱があるときは、「かかりつけ医」に電話で相談ください。

新型コロナウイルス感染症に関する一般的な相談

埼玉県新型コロナウイルス感染症県民サポートセンター

☎0570-783-770(24時間受付)

秩父保健所(帰国者・接触者相談センター)

☎22-3824(平日午前8時30分～午後5時15分)

休日急患当番医表(5月)

在宅当番医療機関		救急告示医療機関		秩父郡市医師会休日診療所	
診療時間：午前9時～午後6時		重傷救急患者優先のため、軽症と思われる場合にはお待ちいただくことがあります。 診療時間：午前8時30分～翌朝午前8時30分 午後6時以降は電話で確認のうえ、受診ください。		診察時間：午前9時～午後6時	
1日	大谷津医院 (内・小) 阿保 ☎22-6329	秩父市立病院	桜木 ☎23-0611	休日診療所 (内・小) 熊木 ☎23-8561	
3日	あいおいクリニック (内・消内) 相生 ☎26-7001	秩父病院	和泉 ☎22-3022		
4日	長瀬医新クリニック (内) 長瀬 ☎66-1000	秩父市立病院	桜木 ☎23-0611		
5日	荒船医院 (内) 横瀬 ☎24-0160	皆野病院	皆野 ☎62-6300		
8日	小鹿野中央病院 (内) 小鹿野 ☎75-2332				
15日	秩父生協病院 (内) 阿保 ☎23-1300				
22日	小鹿野中央病院 (内) 小鹿野 ☎75-2332				
29日	健生堂医院 (内・外) 東町 ☎22-0270				

平日夜間急患対応		平日夜間小児初期急患対応	
午後6時以降は必ず電話で確認のうえ、受診してください。		午後7時30分～午前10時(祝日は行いません) 必ず電話で確認のうえ、受診してください	
月曜日	皆野病院 皆野 ☎62-6300	あらいクリニック 本町 ☎25-2711	
火曜日	秩父市立病院 桜木 ☎23-0611	秩父市立病院 桜木 ☎23-0611	
水曜日	秩父病院 和泉 ☎22-3022	秩父病院 和泉 ☎22-3022	
木曜日	秩父市立病院 桜木 ☎23-0611	秩父市立病院 桜木 ☎23-0611	
	12日・皆野病院 皆野 ☎62-6300	12日・石塚クリニック 大野原 ☎22-6122	
金曜日	秩父市立病院 桜木 ☎23-0611	秩父市立病院 桜木 ☎23-0611	
土曜日	7日・皆野病院 14日・秩父市立病院 21日・皆野病院 28日・秩父市立病院		

救急電話相談
24時間365日実施しています。
大人や子どもの相談に対応するとともに医療機関の案内をします。
急な病気やけがに関して、看護師の相談員が医療機関を受診すべきかどうかなどアドバイスしますので、判断に迷ったときはお気軽にお電話ください。
※ NTT プッシュ回線、ひかり電話、携帯電話の場合 ☎#7119
※ダイヤル回線、IP電話、PHSの場合 ☎048-824-4199 ☎#8000(こども医療でんわ相談)

- 受診の際、お薬手帳をお持ちのかたは持参ください。
- 平日、休日の救急医療体制については秩父郡市医師会ホームページでもご確認いただけます。
<http://www.chichibu.ne.jp/~ishikai>

休日在宅歯科当番医	
診療時間：午前10時～午後1時	
3日	野上歯科医院 長瀬 ☎66-3418
4日	萩原歯科医院 大野原 ☎24-9669
5日	平沼歯科医院 上町 ☎22-0790

※事前に当番歯科医療機関へ電話で確認してから受診してください。
※診療費用は通常の保険診療扱いとなりますので、保険証などを忘れずに持参してください。
問合せ 秩父市地域医療対策課(☎22-2279)

※掲載不承諾の連絡があった場合、この欄には掲載されません。
町内から、町内施設に移転されたかたは、移転前の行政区を掲載することができます。

おくやみ申しあげます	(3月中の届出)敬称略	死亡者	年齢	性別														
萩野 敏浩	宮下 一子	扇原 一男	若林 咲江	関根 幸雄	横田 幸子	三沢 洋介	黒澤 洋介	浅見 トミエ	国神 ミエ	国神 ミエ	峯岸 喜恵子	中田 久美子	金子 喜美子	小笠原 信美	関根 又美	塩旗 又美	吉橋 英一	皆野 英一
60	60	92	77	87	76	66	93	96	90	94	91	88	90	73				
中	中	中	上	上	上				下	下								
三	三	三	三	三	三				田	田								
沢	沢	沢	沢	沢	沢				野	野								
区	区	区	区	区	区				区	区								
									区	区								

おくやみ申しあげます	(3月中の届出)敬称略	出生児	保護者	性別				
林花恵良	戸篠 芽波	国神 唯央	小池 莉央	小池 莉央	原島 恋春	皆野 健太	皆野 健太	
季伸	阿里沙	亮史	瑞穂	健太				
野巻区	大湖区	下原区	親鼻区	鷺土区				

5月の行事 カレンダー

毎週月曜日は、窓口業務の一部を午後7時15分まで延長しています。

- 町民生活課** 住民票の写し、戸籍謄本・抄本の交付、印鑑登録・
印鑑登録証明の交付、マイナンバーカードの交付
- 税務課** 所得証明書・納税証明書の交付、納税

日	月	火	水	木	金	土
5/1	2	3	4	5	6 ・らくらく健康塾	7
8	9 ・きらきら計測	10 ・わくわく ハッピー教室	11	12	13 ・らくらく健康塾	14
15	16	17	18	19 ・1歳6か月児 健康診査	20 ・らくらく健康塾	21
22 ・町民マレット ゴルフ大会 ・文化財倉庫 無料開館	23 ・介護者のつどい	24 ・ジャンボかぼちゃ 苗配付 ・乳児健康診査	25 ・高齢者水中 ウォーキング教室	26	27 ・らくらく健康塾	28
29 ・家族と！友達と！ マレットゴルフ体験会	30 ・赤ちゃんデー	31	6/1 ・高齢者水中 ウォーキング教室	2	3 ・らくらく健康塾	4

ごみ収集日	可燃ごみ	不燃ごみ	資源ごみ ペットボトル	資源ごみ カン・ビン	資源ごみ 紙・布	
戦場・土京、親鼻、駒形 上の台、根岸、下田野	毎週 月曜日 木曜日	12日(木)・6月8日(水)	9日(月) 23日(月) 6月4日(土)	7日(土) 20日(金) 6月3日(金)	12日(木) 27日(金) 6月8日(水)	
日野沢、金沢 国神、大淵、野巻		2日(月)・6月1日(水)	7日(土) 21日(土) 6月3日(金)	9日(月) 21日(土) 6月4日(土)	13日(金) 28日(土) 6月9日(木)	
腰、上原、原、下原 上大浜、中大浜、下大浜		6日(金)・6月2日(木)	10日(火)・6月6日(月)			
三沢、金崎						

忘れないで

固定資産税(1期)・軽自動車税の納期限は5月31日(火)です。

※資源の保護と再利用のため再生紙を使用しています。