

広報



みな

MINANO

2025
〈令和7年〉

12

No.725

主な内容

● (特集) 消防団特別点検

● 皆野町・皆野町社会福祉協議会 表彰



2025 皆野教育シンポジウム

11月19日(水)、「住み続けられるまちづくりを」をテーマに皆野中学校3年生や早稲田大学生、地域おこし協力隊、町職員などがディスカッションを行いました。この日の議論を基に、中学生が町への提言をまとめます。

第26回 全国女性消防操法大会

特集

町消防団の活動を紹介

隊長：引間しおり
 (写真右から1番目)
 指揮者：大塚節子
 (写真左から1番目)
 1番員：赤根歩
 (写真左から2番目)
 2番員：若林伽奈
 (写真左から3番目)
 3番員：浅海智香
 (写真左から4番目)
 4番員：青木陽子
 (写真右から3番目)
 補助員：小山紗矢佳
 (写真右から2番目)



Topic

01 女性消防隊 全国大会出場

町消防団女性消防隊が「第26回全国女性消防操法大会」に出場しました。大会は10月28日(火)に神奈川県横浜赤レンガ倉庫で開催され、全国から44隊が集まりました。
 皆野町は敢闘賞という成績を納めました。



町消防団の現在員は168人。消防車両は、水槽付消防車や山間部などで活躍する軽積載車などのさまざまな種類を11台保有しています。

女性消防隊の声を聞く

今大会の出場を振り返ると、操法経験ゼロからのスタートで、始めは不安でいっぱいでしたが、多大なサポートをいただきながら、日々訓練を重ね、自信を持って大会に挑むことができました。終わってみると、「楽しかった」の一言に尽きます。

大会を通じて、たくさんのかたと出会うことができ、この経験は大きな財産となりました。



令和3年7月入団
 若林 伽奈 さん

4月から入団したばかりであったため、団員としての基礎動作(整列、敬礼など)から訓練を開始し、指揮者として今大会に出場してきました。

出場にあたり、操法訓練を指導してくださった秩父消防署北分署や消防団の皆さんをはじめとする多くのかたから、たくさんのお言葉をいただきました。感謝申し上げます。



令和7年4月入団
 大塚 節子 さん

02 町消防団
特別点検

11月9日(日)、町民運動公園で消防団特別点検が行われました。

町内全地区の5つの分団が集合し、消防活動に万全を期するため、人員・消防車両・機械器具の点検や消防操法大会、放水訓練を実施しました。

点検者(町長)は「極めて優秀であったと認めます。」と講評しています。

引き続き、日ごろの消防車両や機械器具の管理のほか、12月からは火災予防の周知のため冬季夜間警備を実施します。

自分の町は
自分たちで守る

消防操法とは？

火災現場における消火活動を安全、正確かつ迅速に行うため、消防機械器具の取扱いや操作方法またはその一連の流れを習得するための訓練です。

豊田団長コメント

各分団において、仕事などの日常生活の合間を縫い、日頃から適切な車両や機械器具の管理を行なっています。

消防操法大会では、長期にわたる訓練の成果を十分に発揮し、点検者(町長)をはじめとする多くのかたにご覧いただきました。

また、第26回全国女性消防操法大会に出場した女性消防隊も今回の消防操法大会に出場し、全国大会において実施した軽可搬ポンプ操法を行いました。

町民の生命・身体・財産を守るため、引き続き消防団員一同、自らの地域は自らで守るという精神に基づき、安心・安全の皆野町を目指します。

町消防団員募集中

いっしょに地域を守りませんか？

地域の人たちの力で成り立っている消防団。その団員数は年々減少しており、災害発生時には必要な人員が確保できなくなる可能性があります。

町消防団では、消防団員を随時募集しています。町在住または在勤の18歳以上のかたであればどなたでも入団することができます。町の消防・防災活動に協力していただけるかたは下記へご連絡ください。

問合せ 総務課(⑩番窓口) ☎62-1231



固定資産税の届出・申告

固定資産税は、毎年1月1日現在の土地・家屋・償却資産の所有者に課税される税金です。次に該当する場合は**令和8年1月末までに必ず届出や申告をしてください。**

○土地の利用状況を変更したとき

農地から宅地、山林から雑種地などへ変更したとき。

○家屋を新築・増改築したとき

家屋とは住宅・店舗・物置・車庫などで、主に屋根と三方を囲う壁があり土地に定着したものをいいます。

○家屋を取り壊したとき

○納税義務者に変更があったとき

所有者が亡くなり相続登記が済んでいない場合や未登記家屋の所有者が変更になった場合。

○償却資産の申告

事業を営んでいるかたは、事業のために使用する償却資産(構築物や機械・器具・備品など)を申告する義務があります。

問合せ 税務課(7番窓口) ☎62-1461



村田 武保 氏



村田武保氏(大字金崎)が警察庁長官・(公財)全国防犯協会連合会会長表彰「防犯栄誉金章」を受章されました。

村田氏は、平成7年から30年間にわたり、地域防犯推進委員として国神地区における安全パトロールをはじめ、学童の登下校時の見守り活動など、地域住民の防犯意識の高揚に尽力されました。

平成14年から秩父地区地域安全推進連絡協議会国神連絡会会長に就任し、町における自主防犯活動の活性化に貢献されました。

こうした功労が認められ、今回の受章となりました。

皆野町・皆野町社会福祉協議会 表彰

みんなの皆野ふれあいまつりにおいて行われた表彰式では、次のかたが表彰されました。

<順不同、敬称略>

町規則表彰

各種委員会委員等12年以上

教育委員会委員	飯野 水男
社会教育委員	関口 眞智子
	新井 英信
	浅見 定男
農業委員会委員	長島 徳治

寄附100万円以上の法人または団体

株式会社上武



社会福祉功労者表彰

皆野町民生委員・児童委員

齊藤 孝治	二ノ宮 利昇	浅見 純子
黒沢 明良	四方田 てるみ	浅見 恵美
扇原 義和	小林 有里	

福祉団体役員

皆野町遺族会 山本 文示 若林 雄一

ボランティア活動推進者

ボランティアグループ松の木 村竹 泉

町長

コラム

みな総開帳

身近にある資源の魅力や価値は、なかなか気づけないもの。秩父札所もその一つかもしれない。

皆野町を含む秩父地域には、三十四か所の札所があり、その歴史は約八百年にわたります。この道は、単なる巡礼の道ではなく、自然や文化、地域のつながりが息づく大切な資源です。

来年の3月からは、十二年に一度の午年総開帳が行われ、多くの人がこの道を巡ります。歴史をたどりながら、改めて秩父の魅力を感じていただく機会になることでしょう。

皆野町にある水潜寺は、この札所巡りの結願寺。長い道のりを歩んできた人の思いを、静かに受け止めてくれる場所です。境内に立つと、静けさの中で時間がゆっくり流れているように感じます。

その周辺にも、町の宝と言える風景が広がります。秩父華厳

の滝、清流日野沢川、心も体も癒す温泉、そして道すがら出会う思わぬ眺望。

札所を巡る道は、秩父のまちや自然を結び、人の交流を生み出してきました。改めて、札所というのは、昔から秩父を面をつないできた存在なのだと感じます。そして秩父を訪れた人々が、この地の風景や人のあたたかさに触れ、その魅力を伝え、広めてきたのだと思います。

身近すぎて気づいていない魅力は、まだまだたくさんあるはず。水潜寺の長命水のように、やる気がこんこんと湧いてくる思いです。

みな総開帳。みんなで皆野の魅力を開いていきましょう。

※巡礼の際には、クマ避けの鈴を身につけるなど、安全に十分お気をつけください。



皆野町長 黒澤 栄則

秩父音頭を次代につなげ！花火とともに、もう百年 ～クラウドファンディングに挑戦中～

町では、秩父音頭の継承や秩父音頭まつりを盛り上げるために、ふるさと納税制度を活用したクラウドファンディングによる寄付を募集しています。

このクラウドファンディングは町民のかたも寄付が可能であり、税金の控除が受けられます。

寄付金は、未来を担う子どもたちへの秩父音頭普及活動および秩父音頭まつりの花火打ち上げ費用の一部に活用します。

皆さんの温かいご支援をよろしくお願いいたします。

目標金額

1,000,000円

受付期間

令和8年2月1日(日)まで

寄付方法

ふるさと納税ポータルサイト

窓口

役場2階 企画財政課(⑪番窓口)



寄付サイト



問合せ

産業観光課(⑧番窓口)

☎62-1462

デマンドタクシー のつてみ～なの利用について

町では路線バスが運行していない地域や、高齢者を中心とする町民の皆さんの移動手段を確保するため、11月1日(土)から実証運行を開始しています。

運行開始から1か経過したところで、利用者の声を含めて改めてご紹介します。

利用者の声



Aさん

とても助かります。また利用したいと思います。
重いものを持って歩けないので、買い物に利用したいと思います。30分～1時間程度で買い物を済ませ、帰宅できる便が午前中にあるとよいです。



Bさん

気楽に利用でき、目的地に直接行けるのがよいです。タクシーより安価なら今後の利用回数も増えると思います。

Q. デマンドタクシーってなに？

A. タクシーのように自宅や公会堂からあらかじめ指定された目的地まで行くことができる、乗り合いの交通サービスです。

※大字皆野居住のかたの場合は「公会堂～目的地」、大字皆野以外に居住のかたは「自宅～目的地」間の運行です。

Q. 実証運行期間や運行時間は？

A. **運行期間**：令和7年11月1日(土)～令和8年1月31日(土)

運行日時：月曜日～土曜日 午前8時30分～午後5時

(日曜・祝日・12月29日(月)～1月3日(土)は運休です。)

※デマンドタクシーは運行ダイヤを決めて運行しています。

Q. 誰でも利用できるの？利用料金は？

A. 町民であればどなたでも利用できます。実証運行中の利用料は無料です。

Q. デマンドタクシーの利用方法は？

A. 次の3ステップで利用します。

ステップ① 利用登録をする(登録用紙の提出もしくはLINEアプリから行います。)

ステップ② 電話またはLINEで予約する

秩父丸通タクシー(株)秩父営業所 ☎26-6888

ステップ③ 自宅もしくは公会堂で待つ

Q. 実証運行終了後の予定は？

A. 実証運行の結果を踏まえて令和8年度途中から本格運行を予定しています。予定が決まりましたら広報などでお知らせします。

デマンドタクシー運行車両は7人乗り車両2台で運行しています。

実証運行中は車内にアンケートを設置しています。本格運行の参考とするため、皆様のご意見をお聞かせください。

Q. もっと詳しく知りたいときは？

A. 10月号広報といっしょに配付したチラシや町のホームページをご確認ください。



町ホームページ



問合せ 総務課(10番窓口) ☎62-1231

乳幼児おむつ用ごみ袋支給

少子化対策として保護者の経済的負担の軽減を図るため、紙おむつ排出用の指定有料ごみ袋を支給しています。

令和7年度分は、令和8年3月31日(火)までに申請してください。

対象 令和4年4月以降に生まれたお子さんで、令和7年度分を未受給のかた

支給 1人につき可燃ごみ袋を5枚/月(年間60枚まで)

持参品 紙おむつ用ごみ袋支給カード(ピンク色)

申込み 健康こども課(⑤番窓口) ☎62-1288

ふれあいプール・ホットからのお知らせ

ふれあいプール・ホットは12月で運営を終了します。長きにわたり、たくさんの町民のかたにご利用いただきありがとうございました。

半年利用券保持者の利用残月分を還付します

運営を終了するにあたり、利用残月分を本人口座への振込にて還付させていただきます。

該当するかたには、還付書類をお渡ししますので、必要事項をご記入いただき、プールにご提出ください。

請求期間

12月13日(土)～27日(土)プールに提出
令和8年1月5日(月)～30日(金)教育委員会に提出

還付期間

12月下旬～令和8年2月末

秩父市温水プール利用補助の申請

令和8年1月からは教育委員会で手続きを行います。

問合せ ふれあいプール・ホット ☎62-5330

重度心身障害者医療費助成制度の助成対象が拡大します

重度心身障害者医療費助成制度とは、一定以上の等級の障がいを抱えるかたに対して医療機関を受診する際の医療費の助成を行う制度です。

令和8年1月から、重度心身障害者医療費助成制度の対象が、精神障害者保健福祉手帳2級をお持ちのかたまで拡大します。

助成内容

自立支援医療(精神通院医療)を利用して受診した際の自己負担額を助成します。入院費や通常の内科、外科などの受診の際の通院費や調剤費用は助成対象外となりますのでご注意ください。

申請方法

新たに助成制度の対象となるかたには、11月中旬頃から通知を送付します。通知をご確認のうえ、下記窓口へ申請してください。

※身体障害者手帳・療育手帳所持者の助成範囲については変更ありません。

問合せ 福祉課(④番窓口) ☎62-1233

農地の無断転用は農地法違反です

農地を農地以外にする場合は、原則として農地転用の許可を受けなければなりません。

許可を受けずに無断で農地を転用することや、転用許可に係る事業計画どおりに転用しないことは農地法違反です。違反した場合、工事の中止・原状回復などの命令や、罰則の適用がなされる場合があります。

個人 3年以下の懲役または300万円以下の罰金
法人 1億円以下の罰金

また、田から畑に形状を変えるなど農地造成を行う場合も許可申請または届出が必要です。

農地転用の申請などについて質問がありましたら、農業委員会に相談ください。



農林水産省
ホームページ

問合せ 農業委員会(産業観光課⑧番窓口)
☎62-1462

皆野町人事行政の運営などの状況について

2 職員の人事評価の状況

区分	内容
評価の回数・時期	毎年1回・2月1日を基準日とする
対象職員	全職員(特別職、臨時職員および休職者などを除く)
評価の方法	業績評価および能力評価による

評価結果は、任用、給与、分限その他人事管理の基礎として活用しています。

3 職員の給与の状況

①人件費の状況(令和6年度) (普通会計)

歳出額(A)	4,610,307千円
人件費(B)	847,338千円
人件比率(B/A)	18.4%

②職員給与費の状況(令和6年度) (決算統計)

職員数(A)	98人
給料	311,433千円
職員手当	44,318千円
期末・勤勉手当	124,363千円
計(B)	480,114千円
1人あたりの給与費(B/A)	4,899千円

ラスパイレス指数は92.2

ラスパイレス指数は、国家公務員の行政職給料表(一)の適用職員の給与水準を100とした場合の町職員の給与水準を示す指数です。

③職員の平均給料(給与)月額および平均年齢の状況(令和6年4月1日現在)

区分	皆野町
平均年齢	38.4歳
平均給料月額	273,675円
平均給与月額	301,404円

④職員の初任給の状況(令和6年4月1日現在)

区分	皆野町	埼玉県	国
大学卒	196,200円	205,579円	196,200円
高校卒	166,600円	173,584円	166,600円

⑤職員の経験年数別・学歴別平均給料月額の状況(令和6年4月1日現在)

区分	経験年数(10年以上15年未満)	経験年数(15年以上20年未満)	経験年数(20年以上25年未満)	経験年数(25年以上30年未満)	経験年数(30年以上35年未満)
大学卒	272,500円	289,200円	—	353,600円	—
高校卒	—	—	—	—	355,200円

⑥職員手当の状況

扶養手当

区分	金額
配偶者	6,500円
子	10,000円
父・母	6,500円

管理職手当

区分	金額
参事・総務課長	50,000円
課長・事務局長・教育次長・副課長・主席主幹	45,000円
主幹・出先機関の長	35,000円

通勤手当

区分		金額	区分		金額
公共交通機関利用者		運賃相当額	公共交通機関利用者		運賃相当額
自家用車利用者	片道2km以上5km未満	2,000円	自家用車利用者	片道35km以上40km未満	21,600円
	片道5km以上10km未満	4,200円		片道40km以上45km未満	24,400円
	片道10km以上15km未満	7,100円		片道45km以上50km未満	26,200円
	片道15km以上20km未満	10,000円		片道50km以上55km未満	28,000円
	片道20km以上25km未満	12,900円		片道55km以上60km未満	29,800円
	片道25km以上30km未満	15,800円		片道60km以上	31,600円
	片道30km以上35km未満	18,700円			

6 職員の分限および懲戒処分の状況

令和6年度

種別	件数
分限処分(休職)	0件
懲戒処分	1件

7 職員のサービスの状況

①職員の守るべき義務の概要

種類	根拠条文(地方公務員法)
サービスの根本基準	第30条
信用失墜行為の禁止	第33条
守秘義務	第34条
職務専念義務	第35条
政治的行為の制限	第36条
争議行為等の禁止	第37条
営利企業等の従事制限	第38条

②職務専念義務の免除状況(令和6年度)

免除理由	承認件数
総合健診受診	46件
昇任試験	6件

8 職員の退職管理の状況

地方公務員法の規定により、離職後に営利企業に再就職した元職員は、離職前の職務に関して、原則として現職員への働きかけができないこととされました。退職管理に関する取組は、町規則に基づき行っており、令和6年度中の該当案件はありませんでした。

9 職員の研修の状況

研修の実施状況(令和5年度)

種別	件数	参加者数
町研修	11件	524人
彩の国さいたま 人づくり広域連合研修	31件	66人

10 職員の福祉および利益の保護の状況

①共済事業

埼玉県市町村職員共済組合に加入

②勤務条件に関する措置の要求の状況

事案なし

③不利益処分に関する不服申し立ての状況

事案なし

住居手当

区分	金額
借家等居住者	最高28,000円(家賃に応じて支給)

時間外勤務手当

支給実績(令和6年度決算)	14,376千円
職員1人当たり平均支給年額(令和6年度決算)	196千円

期末手当・勤勉手当

支給期	期末手当	勤勉手当	計
6月	1.225月分	1.025月分	2.250月分
12月	1.275月分	1.075月分	2.350月分
計	2.500月分	2.100月分	4.600月分

退職手当

令和7年3月31日現在

勤続年数	自己都合	勸奨・定年
20年	19.6695月分	24.586875月分
25年	28.0395月分	33.27075月分
35年	39.7575月分	47.709月分
最高限度額	47.709月分	47.709月分

⑥特別職の給与・報酬などの状況

職名	給料月額等	期末手当
町長	678,000円	4.60月分 (15%加算措置あり)
副町長	588,000円	
教育長	521,000円	
議長	265,000円	
副議長	210,000円	
議会各委員長	195,000円	
議員	190,000円	

4 職員の勤務時間その他の勤務条件の状況

①勤務時間の概要

勤務日	月～金曜日(原則)
1週間あたりの勤務時間	38時間45分
休憩時間	正午～午後1時

②休暇制度の概要

年次有給休暇

20日/年	前年からの繰り越しを含め最高40日/年
-------	---------------------

病気休暇

必要最小限度	負傷又は疾病のため勤務できない場合
--------	-------------------

介護休暇

必要相当日数	親族の介護(無給)
--------	-----------

③年次有給休暇の取得状況

平均取得日数(令和6年)	13.2日
--------------	-------

5 職員の休業に関する状況

①育児休業などの取得状況(令和6年度)

育児休業取得者	5人
---------	----

国保からのお知らせ

二重加入にご注意ください

資格確認書または資格情報のお知らせが2つある

国保の資格確認書または資格情報のお知らせと、別の健康保険組合の資格確認書または資格情報のお知らせがある場合、保険の二重加入です。すみやかに国保を脱退する手続きをしてください。

世帯の中に国保のかたと社会保険のかたの両方がいる

社会保険の被扶養者になれる場合があります。右記に心当たりがある場合、社会保険の健康保険組合または勤務先に確認しましょう。

社会保険の被扶養者になった場合は国保を脱退する手続きをお忘れなく！

手続きに必要なもの

- 国保と社保それぞれの資格確認書または資格情報のお知らせ
- マイナンバーカードなど個人番号が分かるもの

被扶養者の目安

国保の加入者の給与や年金、失業保険などを含めた年収が130万円未満(※)で、社会保険の加入者の年収の半分未満であること。

※60歳以上または一定の障がいがあるかたは180万円

ジェネリック医薬品(後発医薬品)を積極的にご利用ください

ジェネリック医薬品は先発医薬品と同等の効能効果があると認められています。現在服用している薬をジェネリック医薬品に切り替えることで薬代が安くなる場合もあります。

たくさんの薬を処方されているかたへ

- 重複・多剤服用を防ぐために、かかりつけ医・かかりつけ薬局(薬剤師)を持ちましょう。
 - お薬手帳は1冊にまとめ、医療機関・薬局に行くときは、忘れずに持参しましょう。
- ※お薬手帳は薬局などでもらえます。



問合せ 町民生活課(②番窓口) ☎62-1232



埼玉で、恋しよう。～婚活をサポートします!～

SAITAMA 出会いサポートセンターは、県の公的な結婚支援センターです。オンラインでの登録や、さまざまな条件、診断などから相性の良い方をAIが紹介する自動マッチングも可能！登録して、埼玉で素敵な出会いを探してみませんか？

- 対象者**
- ・結婚を希望し、自ら婚活の意思がある20歳以上の独身男女
 - ・埼玉県内に在住、在勤、または近い将来埼玉県へ移住を考えているかた
 - ・電話回線のあるスマートフォンをお持ちのかた

利用料 町内在住者は11,000円(2年間)



恋たまホームページ



たまきち
(鯉せんせい)

問合せ SAITAMA 出会いサポートセンター事務局 ☎048-789-7721

年末年始の業務

施設	年末(~まで)	年始(~から)	問合せ
役場	12月26日(金)	1月5日(月)	☎62-1230
総合センター	12月28日(日)	1月4日(日)	☎62-0454
長生荘	12月26日(金)	1月5日(月)	☎62-4625



秩父広域市町村圏
組合公式 X

■町営バス

12月29日(月)から1月3日(土)まで休日運行です。
次の便は、1月1日(木)から1月3日(土)まで運休します。

- ①金沢線 浦山始発(浦山発 午前7時40分)
- ②日野沢線 西立沢始発(西立沢発 午前7時40分)
- ③金沢線 役場入口終発(役場入口発 午後5時30分)
- ④日野沢線 役場入口終発(役場入口発 午後5時25分)

問合せ 総務課(⑩番窓口) ☎62-1231

■秩父斎場

【火葬業務】

年 末 12月31日(水)まで
年 始 1月3日(土)から

【霊柩車業務】

年 末 12月31日(水)まで
年 始 1月5日(月)から

問合せ 秩父斎場 ☎23-1678

■ごみ収集業務(可燃ごみ)

年 末 12月31日(水)収集予定地区まで

年 始 1月5日(月)収集予定地区から

問合せ 秩父広域市町村圏組合 ☎24-8050

■ごみの持ち込み

年 末 12月30日(火)まで

年 始 1月5日(月)から

時 間 午前9時～正午、午後1時～4時

問合せ 秩父クリーンセンター(可燃)

☎24-8050

秩父環境衛生センター(不燃)

☎23-8921

■し尿処理業務

年 末 12月26日(金)まで

年 始 1月5日(月)から

問合せ 秩父広域市町村圏組合 溪流園

☎62-0650

■し尿収集業務

年 末 伊藤衛生社 12月19日(金)まで
☎62-0528

伊藤商事 12月19日(金)まで
☎62-4566

年 始 1月5日(月)から

人事異動

令和7年11月1日付

総務課

金子 怜詩 [建設課]
近藤 璃子 [町民生活課]

町民生活課

今井 絵理佳 [新採用]

税務課

細貝 和也 [新採用]

建設課

高橋 旦 [新採用]

※〔 〕内は旧職・所属



み～んたと手で話そう

簡単手話入門

【インフルエンザが流行しています】

協力：ちちぶ広域聴覚障害者協会

動画は
こちら



小指を立てた右手を口元から小さく前へ2回出します。



両手5指のつまみを胸前から開きながら左右斜め前へ出します。



左手の親指と人差し指を平行に伸ばし、右手人差し指を縦にあて「中」の字形を作ります。

みんなのしあわせ図鑑

10月26日(日)のふれあいまつりをもって、「みんなのしあわせ図鑑」を創刊いたしました。

「しあわせ図鑑」とは、皆野町で暮らす一人ひとりの「しあわせのエピソード」取材し発信する冊子です。暮らしや思い出、趣味、技術、仕事、まちづくり、人とのつながりなど、人それぞれの「しあわせの種」が、冊子を通して他の人へと行き渡り、新たな出会いを通してその種が開花していく様子を追いかけて発信をします。

今回制作にいたったのは、これまで教育活動などに携わる中で、「いくつになっても、誰であれ、しあわせに生きられる。そんな社会であってほしい」と願うようになったからでした。その時に大切になるのが、「好きなこと」と「人」との出会いや交流、そして器となる地域なのではないかと感じました。言葉と写真を通して伝える冊子を製作し、そのつなぎ手となればと思いました。

実際にさまざまな町民のかたと関わる中で、本当に多彩な趣味や特技をもつかたがいることに気がきました。「熱いバトン」を必要とする誰かに渡したい、そんな気持ちにさせられます。

宇佐川 拓郎



地域おこし協力隊通信

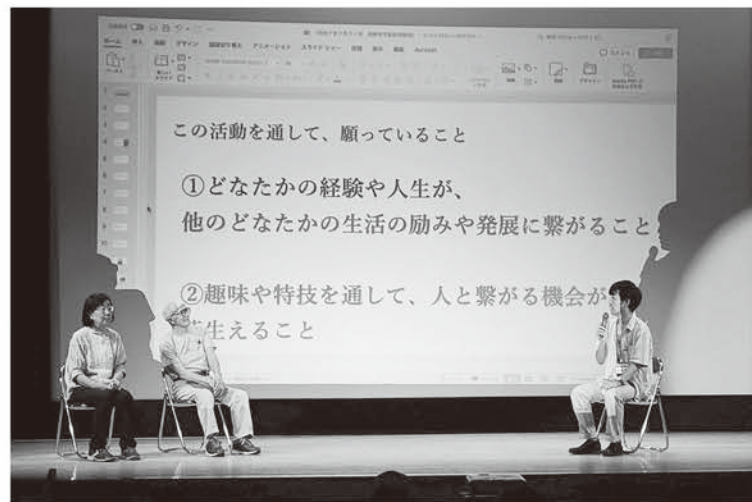

しあわせ図鑑創刊号に掲載した町民のかたとの写真



皆野高校 最後の文化祭

皆野高校の最後の文化祭「秋桜祭」の企画や準備に携わり、在校生・卒業生・地域をつなぐ文化祭をめざしました。

「最後の授業」では「最後のチャイムが鳴る前に伝えたいことがある」を副題に、新井猛先生とやり投げ五輪選手の新井涼平さんが特別授業を行い、来場者が久しぶりに“生徒”へ戻る時間となりました。

また、卒業アルバムや大和カメラさんから提供していただいた昔の町や学校の写真を展示し、かつての学校や自分に再会する「タイムスリップ皆野」の空間をつくりました。生徒たちが人数の関係で断念していたお化け屋敷も、世界一周大学の協力で形にし、多くの悲鳴と笑顔が生まれました。「歌を歌いたい」という生徒の夢が叶った瞬間にも立ち会えました。

皆野高校の“最後の文化祭”に関われたこと、そして生徒達、先生や皆さんに出会えたことは、僕にとってかけがえのないものとなっております。ありがとうございました！



東 廉太郎

みんなの皆野 ふれあいまつり

ふれあいまつりでは協力隊がそれぞれのブースを出店しました。東・出沼・沼子隊員は「ちきおこチャリティーフリマ」を開催し、子ども服やおもちゃ、児童書など子ども用品に特化したフリーマーケットとして多くのかたにご来場いただきました。

当日は、み～なちゃん食堂やまんげつ食堂を知らなかった町民のかたとお話しでき、特にまんげつ食堂は「どなたでも気軽に参加できる場所」であることを知っていただく良い機会となりました。

また、ご家庭で使わなくなったものを持ち寄っていただくことで、出沼隊員が始めた「片付けサポート部」としても貢献できたと感じています。さらに、会場では11,797円の募金を頂き、み～なちゃん食堂で活用させていただく予定です。

今後は、みんなのちに常設型の「くるくるステーション」を設ける予定です。子ども用品に限らず、まだ使えるけれど使っていないものを自由に交換や陳列できる場として準備を進めています。詳細は地域おこし協力隊のInstagramへお問い合わせください。



沼子 静焯



フリーマーケットや
デジタルアートサークル



昭和45年8月、国神の大淵(上殿)の高校に新校舎竣工。当初1棟だけの校舎でしたが、秩父盆地を一望に見渡す県内唯一の景観を誇る校舎が誕生しました。入学者数は昭和44年度入学の6期生から4学級となり、それ以降校舎などの建設ラッシュとなります。校地拡張運動により、48年3月には県立移管当時に考えた校地が確保されました。

また、50年度から平成12年度までの26年間は1学年5学級となり、平成元年度のピーク時には3学年で713人の生徒が入学していました。当時普通科設置を打診されましたが、校内・町当局とも検討し、商業課程のみの単独商業高校を置くことを表明しました。

56年度にはJRC同好会(現在JRC部)が発足し、学校献血で1か月に200人余の献血協力を得ました。この取組をきっかけとして、やがて慈善バザー、募金活動などさまざまな社会貢献の取組も始まります。その一つである地域住民向け公開講座は、本校の人的・物的教育条件を広く地域に公開し

大淵の新校舎で
飛躍、充実・発展のとき

4/5

皆野高校 60年を振り返る

皆野高校は令和8年3月で閉校舎となり、4月からは秩父高校と統合して歴史をつないでいきます。そこで、5回にわたり皆野高校60年の歩みを振り返ります。



現在の在校生アンカーズたち(令和7年4月撮影)。
少人数だが皆高の歴史エピソードづくりに精力的に取り組む。

寄稿 皆野高校校長 浅見和義

連携を図るもので、現在も県下最大規模で開講しています。

59年5月、生徒が発案したフリー・キャンペーンを初めて実施しました。学校から皆野・親鼻駅までの通学路を清掃。校訓にもある「奉仕」の活動として伝統的な取組となり、今年度まで24年間実施しました。

平成2年6月には情報処理科設置に伴い施設設備が充実し、情報処理棟が完成。当初のコンピュータは県内高校初のIBM社製の最新機器を導入しました。

制服は、開校当初男子は黒の詰襟服、女子はセーラー服でしたが、平成元年度から現在のブレザー型の制服を採用しました。

地域に根ざした特色ある商業の専門高校として、希望に満ちた新たな一歩を強く踏み出しました。

富田建設株式会社

昭和55年10月創業 ☎62-2504
所在地：大字皆野945-1

一般住宅の建築を営む「富田建設株式会社」を、黒澤町長が訪問しました。



地域に根ざして営業し、45年目を迎えました。「お客様に良いものを届けたい」という理念のもと、新たな取組「PATIE 株父 BASE」を設立しました。



ホームページ



中庭を中心とした設計の住宅や、高気密・高断熱の住宅など先端的な住宅建築も取り扱っています。住宅の建設をお考えのかたはぜひご相談ください。

代表取締役の富田 育夫氏と取締役のたつ氏

※町内でがんばる企業を町長が訪問します。訪問を希望される場合は産業観光課(☎62-1462)へお問い合わせください。

「まちの事業」に参加してみませんか？

福祉事業

申込み・問合せ 地域包括支援センター(4番窓口) ☎63-1122

失語症の会

- 期 日 12月10日(水)
- 時 間 午後1時30分～3時30分
- 場 所 多世代ふれ愛ベース長瀬
- 対 象 脳血管疾患などの後遺症により失語症・構音障害を抱えるかたとその家族
- 内 容 ボッチャ
- 費 用 200円
- 申込み 12月8日(月)まで

認知症予防のつどい つむぐ会

- 期 日 12月11日(木)、
令和8年1月8日(木)
- 時 間 午前10時～11時30分
- 場 所 長生荘
- 対 象 認知症予防に興味のあるかた
- 内 容 縫い物、編み物、折り紙などの手仕事
- 費 用 100円(長生荘入館料)

介護者のつどい

- 期 日 12月22日(月)
- 時 間 午前10時～11時30分
- 場 所 総合センター
- 対 象 介護をしているかた、介護を終えたかた、介護に関心のあるかたも大歓迎
- 内 容 自由懇談
(簡単な製作やぬり絵など)
- 定 員 10人(先着順)
- 申込み 12月19日(金)まで

相談事業

申込み・問合せ 総務課 ☎62-1231

事業名	期 日	時 間	場 所	相談員	対 象
人権相談	12月12日(金)	午前9時～正午	総合センター	町人権擁護委員	いじめ・いやがらせ・体罰などの人権問題でお困りのかた
行政相談		午後1時～3時		町行政相談委員	町の仕事やその手続き・サービスなど、分からないことや困りごとがあるかた
登記相談		午後1時～3時		埼玉司法書士会 秩父支部会員	相続、遺言、不動産登記、多重債務、成年後見に関することで相談があるかた
法律相談	12月19日(金)	午後1時～4時	役場	石井 智章弁護士 (埼玉弁護士会 熊谷支部所属)	金銭、親族間、賠償問題など法律相談でお悩みのかた ※要予約

○12月4日(木)～10日(水)は「人権尊重社会をめざす県民運動強調週間」

一人で悩まず、町の人権擁護委員にご相談ください。

○12月10日(水)～16日(火)は「北朝鮮人権侵害問題啓発週間」

拉致問題の解決には、「拉致は許さない」という町民一人ひとりの声が力となります。

母子保健事業

申込み・問合せ 健康こども課(36番窓口) ☎62-1288

場所	事業名	日 時	対象など
総合センター	5歳児 のびのび相談	12月15日(月) (受付) 午後1時～1時30分	(対象) 令和2年10月～12月生まれ
子育て支援センター	きらきら クラブ	月曜日～金曜日 ※12月29日(月)～令和8年1月2日(金) は休所します。 ①午前9時～正午 ②午後1時～3時	子育て親子の交流、遊び、読み聞かせ、保育士への育児相談など (対象) 未就園である0～3歳の子どもとその保護者 (定員) 各回10組程度 (持ち物) 水筒(水/お茶)、着替え、オムツなど ※動きやすい服装でお越しください。  きらきらクラブ ホームページ
	赤ちゃんデー	12月22日(月) 午前9時30分～11時30分	ふれあい遊びなど (対象) ハイハイまでの赤ちゃん (定員) 10組 ※要予約 (持ち物) 水筒(水/お茶)、バスタオル (予約) 子育て支援センター ☎62-2414



町営住宅入居者募集

申込み・問合せ 建設課(9番窓口) ☎62-1463

上富沢団地

子育て世帯限定

- (内装) 3DK(和室)
- (募集戸数) 1戸
- (駐車場) 1台
- (家賃月額) 16,900円～25,200円
(収入に応じ決定)

- (入居指定日) 申し込み月の翌月指定日
- (入居期間) 10年以内であらかじめ定められた期間(扶養する子全員が中学校を卒業するまで)
- (申込み) 先着順

※詳細は町ホームページをご確認ください。

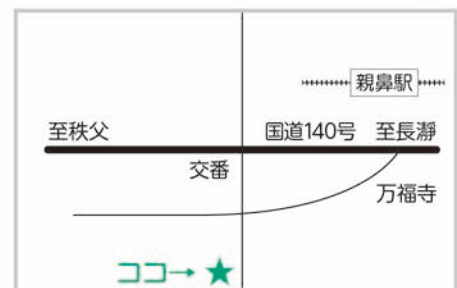

秩父線「親鼻駅」徒歩5分

かわら版

町の人口

令和7年11月1日 現在(前月比較)

人口 …… 8,724人(-33)
 男 …… 4,331人(-16)
 女 …… 4,393人(-17)
 世帯数 …… 3,941世帯(-18)

10月中の動き
 転入 …… 17人 出生 …… 3人
 転出 …… 41人 死亡 …… 13人

小中学校特別支援学級児童生徒作品展

期 日 12月3日(水)～19日(金)
場 所 役場 町民作品展展示コーナー
内 容 町内小中学校特別支援学級の児童生徒作品の展示
問合せ 教育委員会事務局
 ☎62・4563

親子料理教室

おうちの人やお友達といっしょに楽しく料理を作ってみませんか。
期 日 令和8年1月12日(月・祝)
時 間 午前9時30分～11時30分
場 所 総合センター
内 容 親子で作る簡単料理
 メニュー・タコライス 他
対 象 小学生以上(小学1年生から3年生までは要保護者同伴、小学4年生以上は子どものみの参加可)
 ※未就学児不可

定 員 12人(先着順)
用 料 200円

持ち物 エプロン、三角巾、マスク
主催 町食生活改善会
申込み 12月26日(金)まで
 健康こども課 ☎62・1288

シルバー人材センター会員募集

仕事を通じて社会に参加してみませんか。
入会説明会
期 日 12月10日(水)
時 間 午前10時～正午
場 所 長生荘
対 象 町在住の60歳以上のかた
問合せ 町シルバー人材センター
 ☎62・4625

皆野高校公開講座開講

○「楽しく かんたん デコパージュ」
期 日 12月26日(金)
時 間 午後1時30分～3時30分
内 容 紙に描かれた絵柄を切り貼りしてお気に入りの小物を作ります。
費 用 1,500円(材料費)
申込み 12月19日(金)まで
 ○「迎春「ミニ門松をつくる」」
期 日 12月27日(土)
時 間 午前10時～正午
内 容 お正月に向けて「ミニ門松」を作ります。材料などは本校で準備します。

費 用 無料
申込み 12月19日(金)まで
 この他にも多くの公開講座を開講します。詳細はホームページをご確認ください。
問合せ 皆野高校 ☎62・2076

QRコード
 ホームページ

皆野寄席登豚会

〜入船亭扇遊独演会〜

本場の寄席の笑いを皆野で楽しみませんか?
期 日 12月14日(日)
時 間 午後1時30分 開場
 午後2時 開演
場 所 Mahora 稲穂山
内 容 落語会(地域寄席)の開催
出 演 入船亭扇遊(紫綬褒章受章・文化庁芸術選奨受賞) ほか
料 金 【前売り】2,000円
 【平日】2,500円
主 催 登豚会(とんかい)
申込み ☎090・24663・8948(本橋)
 ☎090・24663・3539(栗田口)

はつらつ!長瀬就職相談会

期 日 12月12日(金)
時 間 午後1時30分～3時30分
場 所 長瀬町役場
参加企業 長瀬町の企業8社
費 用 無料
問合せ ハローワーク秩父
 ☎22・3215

秩父広域消防出初式

この出初式は消防への理解や関心を広げ、防災意識を啓発することを目的としています。当日は秩父消防本部職員の一部隊点検、消防訓練、秩父鷹(とび)組合によるはしご乗りなどを実施します。
期 日 令和8年1月7日(水)
時 間 午前10時
場 所 秩父消防本部
問合せ 秩父消防本部 ☎21・0120

子ども食堂

まんげつ食堂

期 日 12月11日(木)、1月8日(木)
時 間 午後4時～8時
場 所 リルの家(大字皆野905番地)
費 用 子ども・学生:無料 大人:1食200円
予約受付 開催日の3日前まで
 ※締切後のご利用はご相談ください。
申込み ☎070-5544-7049
 ✉mangetushokudo@gmail.com

み～なちゃん食堂

期 日 1月18日(日)
時 間 正午～午後0時30分
場 所 総合センター
費 用 中学生以下:無料 高校生以上:1食200円
予約受付 12月15日(月)～1月14日(水)
 ※上限数(80食)に達し次第受付終了
申込み ☎070-5544-7049
 ✉minachanshokudo@gmail.com

秩父市立病院小児予防接種 オンライン予約の開始

予約方法

- ①利用者登録を行う(無料)。
- ②接種歴を登録する(母子健康手帳の接種済証を撮影して登録)。
- ③日時やワクチンの種類を入力して予約を行う。

問合せ 秩父市立病院小児科

☎23・0611

(平日午後1時
30分～午後4時)



予約サイト

秩父札所34ヶ寺巡り スマホで開運スタンプラリー

秩父札所「令和8年午歳総開帳」に先駆け、デジタルスタンプラリーを開催中です。この機会に札所を巡って景品をゲットしませんか?

期間 令和8年1月

31日(土)まで

参加 QRコードから



デジタルスタンプ
ラリー特設サイト

問合せ 秩父札所誘客促進協議会

☎25・1170

「午歳総開帳」公式ロゴの キャラクター名募集

秩父札所午歳総開帳ロゴのキャラクター名を募集します。当選者には記念品を贈呈します。



応募 ①秩父札所LINE公式アカ

ウントに友だち登録

②リッチメニューから応募

申込み 令和8年1月31日(土)まで

問合せ 秩父札所誘客促進協議会

☎25・1170

障がい者無料法律相談110番

期日 12月9日(火)
時間 午前10時～午後4時
対象 障がいのあるかた、そのご家族や福祉関係者など

相談専用ダイヤル

☎048・865・7540

FAX 048・865・7545

問合せ 埼玉弁護士会法律相談センター

☎048・710・5666

FAX 048・837・2898

秩父税務署アルバイト募集

雇用期間 令和8年2月～3月(予定)
労働日 月曜日～金曜日
勤務時間 5時間30分

※午前9時～午後5時で調整(休憩1時間)

勤務地 秩父税務署

賃金 時給1,150円

申込み 令和8年1月9日(金)まで

問合せ 秩父税務署 ☎22・4433

ひきこもり専門相談

期日 令和8年1月6日(火)

時間 午後1時30分～3時30分

場所 県秩父保健所

対応者 公認心理師 ※要予約

問合せ 県秩父保健所 ☎22・3824

プレコンセプションケア相談 センターぶれたま

プレコンセプションケアとは、妊娠する・しない、年齢、性別に関わらず、

健康や将来のライフプランを考えていくものです。ぶれたまでは、性別問わず、思春期のからだやこころの悩みに助産師がお答えします。

相談 ☎048・799・3613

受付 ○月曜日・金曜日

午前10時～午後3時

○第1～4土曜日

午前11時～午後3時、

午後4時～7時

問合せ 県健康長寿課

☎048・830・3561

自衛官候補生(任意制自衛官)

受付 年間を通じて受付中

対象 18歳以上33歳未満のかた

※令和8年4月1日までに18歳になる17歳を含む

※32歳のかたは一部制限あり

問合せ 自衛隊秩父地域事務所 満木

☎080・3431・0635

冬の交通事故防止運動 12月1日(月)～14日(日)

12月5日(金)は飲酒運転根絶の日、12月10日(水)は交通事故防止の日です。みんなを守って交通事故をゼロにしましょう。

埼玉県重点

○自転車の交通ルールの遵守(交通反則通告制度導入の周知)

○自転車乗車時のヘルメット着用促進

○高齢者の交通事故防止

○飲酒運転の根絶

問合せ 総務課 ☎62・1231

アライグマ捕獲従事者養成 研修会開催

アライグマは、研修会を受講し適切

な知識を習得することで捕獲することができます。今回、長瀬町と共同で開催します。この機会にご参加ください。

期日 12月18日(木)

時間 午後1時30分～3時30分

場所 長瀬町役場

参加費 無料

申込み 12月12日(金)まで

問合せ 産業観光課 ☎62・1462

令和7年度 年末調整

下記ホームページで年末調整の手順や必要な各種申告書などの情報を提供しています。



国税庁
ホームページ

問合せ 秩父税務署 ☎22・4433

埼玉県救急電話相談
電話番号 #7119

ちちぶ地域専用
オンライン診療

24時間365日で電話相談

大人や子どもまで、急な病気やけがに関して、看護師の相談員が医療機関への受診判断などをアドバイスします。お気軽にお電話ください。
ダイヤル回線、IP 電話、PHS の場合：048-824-4199

午後7時から翌日午前8時までスマホで診察

自宅からスマートフォンを使用し、医師とテレビ電話で診療を行います。
12月28日(日)～令和8年1月4日(日)は、
24時間体制で受け付けます。
診療科目：内科、小児科



休日急患当番医表 (12月)

休日急患対応 まずは休日診療所または在宅当番医療機関に必ず電話で確認のうえ受診してください。

在宅当番医療機関				秩父郡市医師会休日診療所			
診療時間：午前9時～午後6時				診療時間：午前9時～午後5時 受付終了時間 午後4時30分 ※時間が変更になる場合があります。			
7日	秩父生協病院(内)	阿保	☎23-1300	7日	休日診療所(内・小)		熊木 ☎23-8561
14日	小鹿野中央病院(内)	小鹿野	☎75-2332	14日			
21日	あいおいクリニック(内・消内)	相生	☎26-7001	21日			
28日	小鹿野中央病院(内)	小鹿野	☎75-2332	28日			
31日	大谷津医院(内・小)	阿保	☎22-6329				
	南須原医院(内・外)	長瀬	☎66-2038				

平日夜間急患対応				平日夜間小児初期急患対応			
午後6時以降は必ず電話で確認のうえ、受診してください。				午後7時30分～10時(祝日は行いません) 必ず電話で確認のうえ、受診してください。			
月	皆野病院	皆野	☎62-6300	月	あらいクリニック	本町	☎25-2711
火	秩父市立病院	桜木	☎23-0611	火	秩父市立病院	桜木	☎23-0611
水	皆野病院	皆野	☎62-6300	水	皆野病院	皆野	☎62-6300
木	秩父市立病院	桜木	☎23-0611	木	秩父市立病院	桜木	☎23-0611
金							
土	皆野病院	皆野	☎62-6300	土	-		

救急告示医療機関				休日在宅歯科当番医			
診療時間：午前8時30分～翌朝午前8時30分 午後6時以降は電話で確認のうえ、受診してください。 重症救急患者優先のため、軽症と思われる場合にはお待ちいただくことがあります。				診療時間：午前10時～午後1時			
7日	秩父市立病院			31日	倉林歯科クリニック	上影森	☎21-1881
14日							
21日							
28日							
31日	皆野病院	皆野	☎62-6300	※事前に当番歯科医療機関へ電話で確認してから受診してください。 ※診療費用は通常の保険診療扱いとなりますので、保険証などを忘れずにご持参ください。			

※掲載不承諾の連絡があった場合、この欄には掲載されません。
町外で届出されたかたで掲載を希望する場合は、企画財政課までお問い合わせください。

死亡者	年齢	敬称略	区分
扇原 啓夫	82	中三沢区	三沢
江野 鑑子	89	日野沢下区	日野沢
眞田 まさ子	94	国神区	国神
霜田 春美	64	下田野区	霜田
小森 政雄	91	下原区	小森
金子 敬子	78	原区	金子
荻原 三郎	93	腰区	荻原
山田 ソノ	93	駒形区	山田
黒澤 重雄	72	親鼻区	黒澤
野口 浦子	96	親鼻区	野口

おくやみ申しあげます

出生児	保護者	区分
扇原 梨珠	渉	三沢
皆野 杏音	渉	皆野
柏木 渉	下大浜区	柏木

出産おめでとうございます

12月のイベント情報

日にち	イベント名	時間	場所
4日(木)	スマホ・パソコン相談会	午後1:00～	役場
5日(金)	らくらく健康塾(パワーアップコース)	午前10:00～	総合センター
	らくらく健康塾(元気アップコース)	午後1:30～	
6日(土)	正月飾り講習会	午後1:30～	総合センター
10日(水)	失語症の会	午後1:30～	多世代ふれ愛ベース長瀬
11日(木)	つむぐ会	午前10:00～	長生荘
	スマホ・パソコン相談会	午後1:00～	役場
12日(金)	人権相談	午前9:00～	総合センター
	らくらく健康塾(パワーアップコース)	午前10:00～	
	行政相談	午後1:00～	
	登記相談	午後1:00～	
13日(土)	正月飾り講習会	午後1:30～	総合センター
15日(月)	5歳児のびのび相談	午後1:00～	総合センター
18日(木)	スマホ・パソコン相談会	午後1:00～	役場
19日(金)	らくらく健康塾(パワーアップコース)	午前10:00～	総合センター
22日(月)	赤ちゃんデー	午前9:30～	子育て支援センター
	介護者のつどい	午前10:00～	総合センター
	高齢者学級	午後1:30～	総合センター
26日(金)	らくらく健康塾(パワーアップコース)	午前10:00～	総合センター
	らくらく健康塾(元気アップコース)	午後1:30～	

毎週月曜日は、窓口業務の一部を午後7時15分まで延長しています。

町民生活課

住民票の写し、戸籍謄本・抄本の交付、印鑑登録・印鑑登録証明の交付、マイナンバーカードの交付

税務課

所得証明書・納税証明書の交付、納税

証明書コンビニ交付について

マイナンバーカードをお持ちのかたは、全国のコンビニで各種証明書を取得できます。詳細は右記ホームページをご確認ください。



町ホームページ

＼ 忘れないで /

固定資産税(3期)・
国民健康保険税(6期)・
後期高齢者医療保険料(6期)の
納期限は**12月25日(木)**です。

スマホ・パソコン相談会

スマホ・パソコンの基本操作やエクセル・パワーポイントの使い方など、どんな初歩的なことでも気軽にご相談ください。開催日、場所は左記カレンダーをご覧ください(予約不要)。

時間

午後1時～3時



問合せ

企画財政課(⑩番窓口)
☎26-7334



ごみ収集日

	可燃ごみ	不燃ごみ	資源ごみ (ペットボトル)	資源ごみ (カン・ビン)	資源ごみ (紙・布)
戦場・土京、親鼻、駒形 上の台、根岸、下田野	毎週 月曜日 木曜日	9日(火) 1月13日(火)	5日(金) 19日(金)	4日(木) 17日(木)	9日(火) 24日(火)
日野沢、金沢 国神、大淵、野巻		1日(月) 1月5日(月)	1月8日(木)	1月7日(木)	1月13日(火)
腰、上原、原、下原 上大浜、中大浜、下大浜		2日(火) 1月6日(火)	4日(木) 18日(木)	5日(金) 18日(木)	10日(火) 25日(木)
三沢、金崎		6日(土) 1月9日(金)	1月7日(木)	1月8日(木)	1月14日(火)

短歌 (投稿順)

慶安より獅子舞を継ぐ諏訪神社若き獅子らの軽やかに舞う(下三沢) 三沢 眞下 杏子
 秋の月明るく照らす庭の松手入れていた夫を忍ぶ夜 下田野 新井 節子
 自由人忌野になんてなれやしない老いるシヨックで俺はアウト老 皆野 石原 達也
 誰知るや歴史の波に埋もれし美しき古歌秩父の郡歌 皆野 萩原 初恵
 躓いて転びあちこち打撲せり老いて生きるも容易にあらず 下田野 浅見 豊子
 しゃくしなど夕日を受けて軽トラは漬け物工場へ走り行きたり 国神 藤原マキ子
 朝涼しく早起きしても起きれずにLINEで目覚めまた一眠り 皆野 大澤 貴夫
 明治人最後の賀川滋子さん百十四支「未だ生きたい」と 皆野 根岸 詩子
 孫達と傷付けぬよう、さつま掘り不作だけれどこぼれる笑顔 皆野 村田ハツ代
 険し道登り下りし長年の苦楽は鮮明に甦りくる 三沢 新井 叶子
 初めての長瀬吟行楽しみて平和しみじみ宝登の聖域 三沢 新井 民子
 病室の窓から見ゆる秋空に自衛隊機低空を飛ぶ 上田野 四方田利男
 今日もまた熊出没の被害聞く他所事でなし他人事でなし 皆野 引間 万亀
 岩木山向かふ夕陽の雲間より出でて染めたる弘前の城 皆野 打木 昭廣

俳句 根岸茉莉 選 投稿数 38 句

木枯しや群雲流し空が鳴く 皆野 櫻井 早苗
 (評)冬の訪れを告げる冷たい北風(木枯し)に、垂れ込めた雲が川のように流されて行く光景を眺めた作者。雲の動きや風の音に空が鳴いていてと感じたのでしょう。寒くて寂しい山間の冬はちよつと心が重くなりますが、冬ならではの楽しい行事に向けて頑張りましょう。二句目、丹精して育て金色に垂れ下がった稲の収穫を終えてほつと一息。刈り取られた広い田圃に安堵感と秋の終わりの寂しさと共に、棚田の存続なども憂慮している作者です。憂いは人生の先を思わせる様な哲学的な表現ですね。三句目、現代社会の先行きの見えない不安定・複雑さの中、初の女性総理の誕生です。驚きと共に秋深むに静かな思いが感じられます。国民の幸のための政治を行なって欲しいですね。
 稲刈りを終えし棚田の憂ひかな 皆野 櫻井 早苗
 混迷の世女総理や秋深む 皆野 櫻井 早苗
 日の入れば待てぬふうなり温め酒 皆野 根岸 詩子
 白寿なる追憶限りなき夜長 皆野 引間 千鶴
 夜祭へ胸高鳴りし冬太鼓 三沢 新井 叶子
 虎落笛淋しき季節前奏す 国神 鈴木 正文
 勝ち抜きし女性総裁賜日和 皆野 中田 秀夫
 千切りの大根を干す冬日和 三沢 眞下 杏子
 皆野 萩原 初恵
 皆野 花垣好比古
 日暮道脇の刈田の落穂かな 下田野 新井 節子
 熊が人襲ふ異常や冬隣 上田野 四方田利男
 鴨の声何処を飛んでる闇夜かな 下田野 浅見 和雄
 きのこなべじじと食べるとおいしいな 皆野 小二年 泉谷 健斗
 向日葵がみんなを見てるおはようと 三沢 小五年 長島 千晏
 風鈴がきれいな音色ひびかせる 三沢 小四年 山口明沙空
 蝉の声ジリジリしみる夕焼けに 三沢 小六年 加藤 柚花

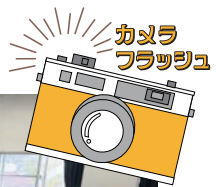

木製ベンチのご寄付をいただきました。

ものづくり大学様から、木製ベンチを4基ご寄付いただきました。ポケットパークやバス待合所などに設置しました。ありがとうございました。



町民向けワークショップの開催

10月18日(土)に、まちづくりに関する意見交換会を開催しました。第3期まち・ひと・しごと創生総合戦略の策定に向け、11名の町民のかたと人口減少や少子高齢化が進む中での魅力的なまちづくりについて意見交換を行いました。



皆野横丁

11月2日(日)、第9回皆野横丁が開催されました。当日は、町内の飲食店25店舗が屋台やキッチンカーで出店し、美味しいお酒やグルメを提供しました。特設ステージでは抽選会やライブ演奏が行われ会場全体が盛り上がりました。



民生委員・児童委員功労章 受章

民生委員・児童委員の宮前浩之氏、関和明子氏が第51回民生委員・児童委員大会において民生委員および児童委員功労章を受章しました。この表彰は、長年の民生委員・児童委員活動の功績に対して表彰されるもので、宮前氏と関和氏は17年間、民生委員・児童委員として地区に貢献されました。



みんなの皆野 ふれあいまつり

10月26日(日)、農業・商工業・福祉・文化団体が一体となるイベント「みんなの皆野 ふれあいまつり」を開催しました。当日は飲食の出店のほか、ステージイベントや体験コーナーをたくさんのかたが楽しみました。



令和7年度第19回JAちびチャレンジカップ初優勝

10月18日(土)、秩父都市のサッカー少年団チームが集まる大会で、皆野町に拠点を置く秩父つばさFC(皆野町サッカー少年団)が出場しました。決勝まで進出し、延長戦へもつれ込みましたが、粘り強いプレーで見事大会初優勝を飾りました。

※1～2歳の赤ちゃんの写真を募集しています。町ホームページからご応募ください。
※資源の保護と再利用のため再生紙を使用しています。※QRコードは(株)デンソーウェーブの登録商標です。



『ミナノのコードモ』 ジュニアミュージアム
Junior Museum

皆野の
子どもたちの
頑張りを
紹介♪

Very good!



国神小2年 たいしん
山下 大心
さん

(評) したことや見たことを思い出して書きました。たくさん学んで、楽しい見学になりましたね。

生活科見学

十月二十四日に、一年生と生活科見学に行きました。

まず、ちちぶまつり会かんに行きました。三Dシアターでめがねをかけてえいぞうを見ました。めがねをかけたなら絵がうき出しました。とてもすごかったです。その後、はんのみんなど2かいを見学しました。てんぐがかざられていました。

つぎに市立図書館に行きました。四かいまであるのがびっくりしました。車いすようにスロープがあって、よく考えていると思いました。DVDはびっくりするくらいたくさんありました。図書館の方からスマホでも本がかりられると聞いたので、お母さんとお父さんとかりに行きたくなりました。

とても楽しかったです。また行きたいです。

**皆中ピクトグラム
- 授業中
居眠り NG -**

〈本人のコメント〉
はみ出さないように丁寧に塗りました。Zの色合いを眠い感じにできた所が気に入りました。



皆野中2年 あきな
岡田 爽奈
さん



三沢小4年 あすか
山口 明沙空
さん



皆野小4年 ゆづき
彦久保 袖月
さん

(評) 大きく、ていねいにのびのびと書けています。

(評) バランスに気をつけて、のびのびと書くことができましたね。

**児童の見守り
放送**



国神小2年 かえで
井上 花
さん

「おいしそうなぶどう」

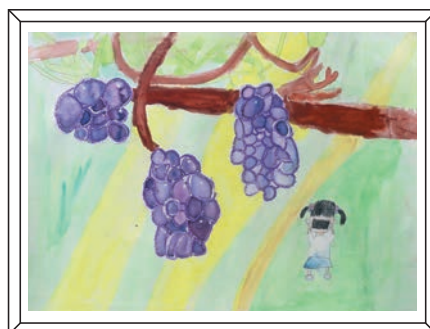

皆野小3年 はなか
田端 花佳
さん

(評) ぶどうがツツヤツツ光っている様子が表現できています。

Thank you!

