



MINANO

主な内容

●【特集】第2回みんなで皆野まちおこし万博開催

●み～なふれあい商品券



第2回みんなで皆野 まちおこし万博開催

2月22日(日)に開催した「第2回みんなで皆野まちおこし万博」では、ワークショップやキッチンカーがイベントを盛り上げ、たくさんのかたにご来場いただきました。



第2回 みんなで皆野まちおこし万博開催

2月22日(日)、新しいチャレンジが尊重される明るい風土を作ることとして「第2回みんなで皆野まちおこし万博」を開催しました。

当日は基調講演のほか、地域おこし協力隊の取組や大学・企業と連携した地域活性化の取組などを紹介しました。たくさんのかたのご協力のおかげで盛大に開催することができました。ありがとうございました。

開催主旨 黒澤町長

今までは町外へのPRに力を入れてきましたが、今町に必要なのは町内へのPR「インナープロモーション」だと考えています。「みんなで皆野まちおこし万博」は、町民の皆さんと、いや取組を共有することで、対話の中でいっしょにチャレンジする風土をつくっていくための場です。人口減少が進む中で、町では人と人とのつながりが少しずつ薄れてきています。しかし、外からの視点、新しい挑戦、そして地域の皆さんが積み重ねてきた経験が重なり合い、新たな動きが生まれ始めています。まずは互いの取組を知り、語り合うことからは、この町の未来をいっしょに考えていきたいと思えます。今日はそのきっかけとして、さまざまな挑戦に触れていただければ幸いです。

田口太郎氏による基調講演

「人口減少下での地域づくり〜外部の力も借りながら、地域の底力を強くする〜」

私はいま徳島大学で教員をしていますが、実際には徳島県の小さな村に移り住み、地域の中で暮らしながらまちづくりを考えています。人口減少が進む中で、地域では「どうやって人を増やすか」という議論がよく行われます。しかし、人口だけを増やすことが本当に地域の幸せにつながるのか、という点は改めて考える必要があります。

これまでの地域政策では、移住者呼び込みんだり、外に向けて地域の魅力を発信したりすることが重視されてきました。もちろんそれも大切ですが、私が重要だと思っているのは、地域の内側に目を向けることです。地域に暮らしている人たちの生活が豊かで、安心して暮らせる環境があることが、結果として地域の魅力につながっていきます。

人口が減ること自体を過度に悲観する必要はありません。大切なのは、地域の中で無理をしている人や負担を抱えている人がいないかを見つめ直し、支え合える関係をつくることです。そして、地域の外から関わる人たちともつながりながら、新しい力を取り入れていく。そうした関係が広がっていくことが、これからの地域づくりにとって重要だと考えています。

(一部を抜粋)



徳島大学大学院教授
田口 太郎 氏



連携大学の取組紹介



パネル展示



ドローン操縦体験



町の取組紹介



デジタルアート体験

活動報告や取組紹介
 地域おこし協力隊による活動報告のほか、町と連携しているものづくり大学の取組紹介、多世代交換日記事業、皆野教育シンポジウムの紹介を行いました。
 ものづくり大学の学生は、「森林管理者の担い手不足」に焦点を当て、課題解決のために町民といっしょに行なった取組などについて紹介しました。来場者の中には「金沢地区の清掃活動に携わったため発表を聞きに来た」という町民も。町内外のかたが関わり合いながら、新しいつながりの輪が広がっていることを実感できる時間となりました。



おまつり広場にはキッチンカーが立ち並び、焼きそばやラーメン、ドリンクなどが販売され、お昼時はたくさんのかたでにぎわいました。

キッチンカー出店



皆野高校展示



連携大学のワークショップ



連携企業による血管年齢チェック



ワークショップやリズム遊び



皆野高校 最後の卒業式

ありがとう
皆野高校



3月7日(土)、皆野高校の最後の卒業式が行われました。

町は皆野高校と令和元年に包括連携協定を締結し、各種イベントへの参加や投票立会人、町立小中学校との相互交流などさまざまな連携を進めてきました。卒業式では各学校からのお祝いメッセージが掲示され、会場は温かい言葉に包まれていました。

また、卒業生24人の旅立ちと、閉校舎となる皆野高校を見届けようと多くのかたが来場。地域のかたや皆野高校のOB・OG、世界一周大学、地域おこし協力隊などが駆けつけました。



卒業式後には「閉校舎イベント」が行われました。地域のかたや皆野高校OB・OGの皆さんは、それぞれ皆野高校との思い出を振り返り、校舎にお別れを告げました。

また、「今だから話せる思い出ばなし」や「はなむけコンサート」などの催しも行われ、穏やかな空気の中、皆野高校は閉校舎となりました。

卒業生は1日を振り返り、最後にこんなにもたくさんのかたに見届けてもらえて嬉しい。皆野高校に入學してよかった」と笑顔で話していました。

01 「今だから話せる思い出ばなし」

皆野高校のかつての教員が当時の思い出を振り返りました。



02 「はなむけコンサート」

山中 信人氏による
津楽三味線

ハヤシダ・ファミリア サクソフォン
カルテットによるサクソス四重奏



ちちぶエフエム 町の紹介番組スタート

4月から、ちちぶFMで町の注目事業やイベントについてお知らせする番組「#みんなで皆野 わくわくラジオ」が始まります。黒澤町長や担当者が出演し、約1時間にわたり取組への想いや詳細情報をお話しします。ぜひお聞きください。

日時 毎月第1金曜日
正午～午後0時55分

放送局 秩父地域のFMラジオ
「ちちぶエフエム79.0MHz」

聴く方法 ○FM周波数79.0MHzに合わせる
○スマホアプリ「FM++(エフエムプラプラ)」をダウンロード



FM++

問合せ 企画財政課(⑪番窓口) ☎26-7334

物価高騰対策 み～なふれあい商品券

物価高騰による町民の負担増を踏まえ、町内の店舗などで利用できる商品券を全町民へ配付します。

対象 4月1日時点で皆野町に住民登録のあるかた

配付金額 1人当たり12,000円分の商品券

配付方法 5月中旬までに世帯主宛に配送予定

対象店舗 商品券の配付時に同封

有効期限 10月31日(土)

問合せ 総務課(⑩番窓口) ☎62-1231

町長

実感できる変化へ



町長就任から3年目。任期の折り返しを迎えました。私が掲げている「ワクワクするまち皆野」。それは、にぎやかさや一時的な盛り上がりではなく、一人ひとりが将来に対して前向きな気持ちを持てる、そうした町の姿です。

昨年度を振り返ると、町の中でさまざまな動きが生まれ、人や取組がつながり始めた一年であったと感じています。

地域おこし協力隊や大学生の取組に町民や地域が関わり、また、町民や地域の取組に地域おこし協力隊や大学生が関わる中で、外からの力と内からの力が少しずつ交わり合い、新たな動きが生まれてきています。

これからの2年間は、こうして芽生えてきた可能性を、「実感できる変化」へとつなげていく時間と考えています。

教育では、これまでの地域との連携を大切にしながら、その取組を町全体へと広げ、みんなで子どもたちを見守り、支えていく環境づくりを進めていきます。

地域公共交通では、日々の暮らしを支える移動手段として、デマンドタクシーの本格導入を進めるとともに、地域の実情に合わせた見直しを行いながら、外出の機会を広げ、人と人とのつながりを支える基盤を整えていきます。

また、道の駅みなものについても、町の魅力を発信する拠点として、構想づくりを進めていきます。人やものの流れを生み出しながら、地域の中でお金が循環し、暮らしを支える力となる、そうした場へと育てていきたいと考えています。

これから進めるさまざまな取組を通して、皆さま一人ひとりの暮らしの中で、「この町で暮らしていきたい」と思える気持ち広がっていく。その積み重ねが、「ワクワクするまち皆野」を形づくっていくものと考えています。

これからも、皆さまとともに、着実に歩みを進めてまいります。



皆野町長 黒澤 栄則

令和8年度一般会計予算

第1回議会定例会で令和8年度一般会計予算が可決されました。概要と重点施策をご紹介します。

歳入歳出総額 54億4,901万円

◆ 歳入予算

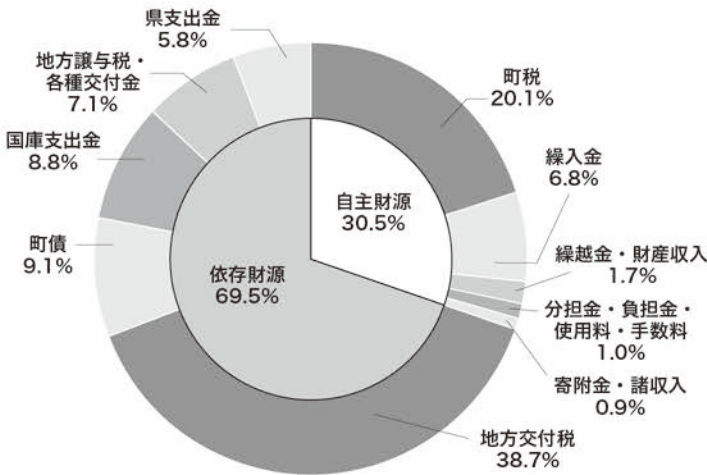

◆ 歳出予算

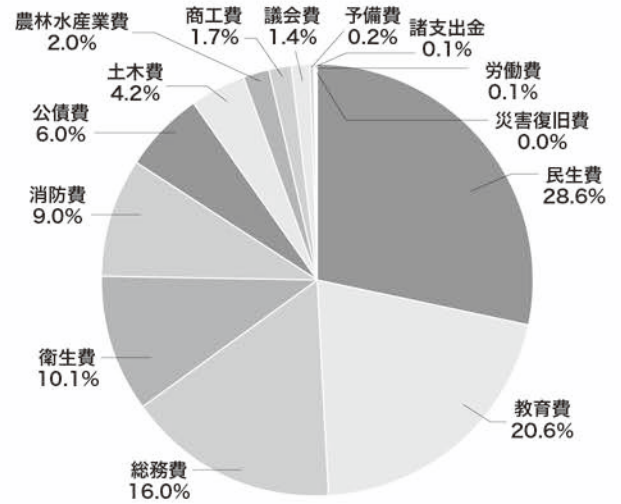

▼ 歳入内訳

町税	10億9,662万円	：町に納めていただいている税金
繰入金	3億7,207万円	：基金(貯金)や特別会計から繰り入れる収入
繰越金・財産収入	8,983万円	：前年度からの繰越や町有財産貸付などによる収入
分担金・負担金・使用料・手数料	5,625万円	：特定の行政サービスを受けるかたから徴収する収入
寄附金・諸収入	4,806万円	：ふるさと納税や市町村振興協会などからの収入
地方交付税	21億9,177万円	：標準的な行政運営のため、国から交付される収入
町債	4億9,658万円	：特定の事業のための借入れ
国庫支出金	4億7,957万円	：特定の事業のため国から交付される補助金などの収入
地方譲与税・各種交付金	3億8,564万円	：地方税の一部が国や県から交付される収入
県支出金	3億1,521万円	：特定の事業のため県から交付される補助金などの収入

▼ 歳出内訳

民生費	15億5,849万円	：障害者福祉、高齢者福祉、児童福祉などの経費
教育費	11億2,021万円	：小中学校、幼稚園、社会教育などの経費
総務費	8億7,385万円	：管理事務、企画調整事務、財産管理、選挙などの経費
衛生費	5億5,152万円	：健康づくり、衛生的な生活環境づくりの経費
消防費	4億8,843万円	：消防署や消防団、災害対応の経費
公債費	3億2,664万円	：町の借入金(町債)に対する返済金
土木費	2億2,794万円	：町道整備、都市計画、町営住宅管理などの経費
その他	3億1,937万円	：議会費、労働費、農林水産業費、商工費、予備費など

▼ 令和8年度末現在高(見込額)

基金：22億8,780万円	地方債：32億4,637万円
---------------	----------------

令和8年度重点政策

◆教育・子育て環境の整備

■新・学校給食センター(仮称)建設事業(4億483万円)

令和7年度に引き続き、建設工事を行います。今年度の2学期から稼働を予定しています。



新しい学校給食センターの完成イメージ

■小学校統合に向けた準備(687万円)

令和9年4月の小学校統合に向けた準備を行います。統合準備委員会の開催、児童の学校間交流を実施します。また、スクールバス導入のため、乗降場所や通学路の安全点検調査、ダイヤ編成、テスト運行を実施します。

■学童保育所の統合 新規 (169万円)

小学校統合に合わせ、学童保育所を統合するための準備を行います。床のフローリング化工事や、子育て支援拠点と国神学童保育所の入れ替えなどの保育環境の整備を行います。

■子育て応援事業(紙おむつ・粉ミルクの給付) 拡充 (156万円)

出生後の経済的な負担を支援するため、紙おむつまたは粉ミルクの給付を行います。現在、対象としている「出生～1歳の誕生日(計13回)」を「出生～1歳6か月の誕生日(計19回)」に拡充することで、さらなる子育て世帯への経済的負担の軽減を図ります。

◆産業の振興

■「道の駅みなの」リニューアル事業 新規 (630万円)

農業・産業の出口となり、付加価値を提供して域外収入を獲得できる経済的な拠点になるように大規模リニューアルを行います。企画財政課内に「道の駅リニューアル担当」を設置し、構想の策定に着手します。



■ビジネスコンテストの開催 新規 (154万円)

皆野町のブランド力の向上を目的に、特産品を創出するためのビジネスコンテストを開催します。経営革新計画において商品開発から販売戦略まで策定することで、商品開発で終わることなく、着実に特産品として根付くことを目指します。

■事業承継支援事業(アトツギ支援補助金) 新規 (100万円)

事業継承を支援するため、補助金を交付します。加えて、移住フェアなどへの出展時に事業継承を前提とした移住のPRを行うなど、広く後継者を募ります。

■農業スタートアップ事業 新規 (115万円)

新たに農地を取得し、新規に農業を始めるかたを対象として初回の耕うん経費を補助し負担軽減を図ります。また、道の駅みなの農産物直売所への出荷者に対して、農機具の購入を支援します。

◆生活環境の整備、安心・安全なまちづくり

■地域公共交通の再編・運行 見直し (7,494万円)

地域公共交通計画や利便増進計画に基づき、地域公共交通の再編を行います。令和7年度中に、町営バスのルートおよびダイヤの見直しや、デマンドタクシーの実証運行を行いました。それらを踏まえ、町営バス運行の再編に必要なバス停などの整備や、デマンドタクシーを本格的に稼働させていきます。



■防災行政無線同報系システム設備更新(1億6,721万円)

令和7年度に引き続き、耐用年数を迎えた防災行政無線の機器を更新します。財源として緊急防災・減災事業債を活用し、令和7年度から令和9年度までの3年間で順次更新します。



■町道・林道・橋りょうの維持及び改良(1億6,600万円)

狭あい道路の改良や、舗装補修工事、橋りょうの点検・補修を進め、安全で快適な道路環境を確保します。

◆いきいきとした生活の実現(※国保特会の分も掲載します)

■女性の健康応援事業 新規 (一般会計：162万円)

ライフステージに応じた女性特有の健康課題に対し、正しい知識の普及や継続した健康習慣の醸成を図ります。外部講師による健康力向上セミナーや健康を支えるレシピの料理教室、骨密度検査の要注意者に向けた個別受診勧奨などを行います。

■高齢者の保健事業と介護予防の一体的実施(一般会計：348万円)

要介護要因や医療費の増大要因として骨折が上位にあることを踏まえ、骨粗しょう症ハイリスク者や転倒ハイリスク者に焦点を当て、骨密度検査の受診勧奨や転倒予防指導を実施し、骨折予防に取り組みます。

■がん患者アピアランスケア用品購入補助 新規 対話から事業化 (一般会計：10万円)

がん治療に伴う外見の変化を受けたかたへの支援として、アピアランスケア用品(ウィッグや胸部補正具など)の購入費用の一部を助成します。

■特定保健指導(国保特会：83万円)

特定保健指導の改善効果を高めるため、専門性の高いRIZAPと連携し、ICTを活用したオンライン保健指導を実施します。対象者に合わせた食事管理や運動習慣の定着を促し、メタボリックシンドロームや生活習慣病予防を図ります。

■脳の健康度チェック(一般会計：18万円、国保特会：39万円)

認知症は初期症状のうちに発見し、早期に対策を講じることで認知機能の改善や認知症の進行を遅らせることができるため、健診結果説明会において脳の健康度チェックを併せて実施します。

◆地方創生・共創のまちづくりの推進

■地域おこし協力隊の委嘱(7,408万円)

令和7年度に引き続き、コミュニティづくり、生涯学習の推進、こどもの居場所づくり、移住支援、有害鳥獣対策、観光を通じた地域活性化、地域のデジタル化支援の分野で委嘱します。



■地域活性化起業人の委嘱(1,355万円)

令和7年度に引き続き、地域のデジタル化支援、共創のまちづくり、空き家・空地の利活用の分野で委嘱します。

■ライフプランニングセミナーの開催 **新規** (165万円)

主に就職後～30代の若者を対象として、セミナーや自分に向き合うワークショップを開催します。理想の生活スタイルを主体的に実現しようとする若者の育成を図ります。



■まちづくりアンケート調査 **新規** (171万円)

第3期まち・ひと・しごと創生総合戦略における数値目標の進捗度の把握や町政に対する住民の反応やニーズの把握を目的として、毎年実施します。

■同窓会補助金 **新規** (48万円)

町出身の同窓生が集まり、交流する機会を創出します。町外在住者が再び町を訪れたり、関係人口として町に関わり続けたりするきっかけづくりとします。

■行政区活性化支援補助金 **対話から事業化** (108万円)

行政区において、地域の活性化や課題解決のために実施した事業に対して補助金を交付します。

◆物価高騰対応重点支援地方創生臨時交付金を活用した事業

以下の事業の財源として交付金を充当します。(歳入：18,837 千円)

■中小企業応援補助金 **新規** (1,500万円)

物価高騰の影響を受けている中で、新たな取組に挑戦する事業者を支援します。

■住宅リフォーム資金助成金 **拡充** (500万円)

住宅のリフォーム工事費用を補助します。補助額を「一律 5 万円」から「工事価格の10%(上限15万円)」に見直します。

■大学生等保護者支援金(302万円)

大学生などを養育する保護者に対して2万円の支援金を給付します。

問合せ 企画財政課(⑩番窓口) ☎26-7334

FTR みなボランティア募集

FTR みなの実行委員会では、5月10日(日)に開催される「第5回 FunTrails Round みな50K/30K」に向けて、いっしょに活動していただくボランティアを募集しています。

活動内容 選手のコース誘導、エイドスタッフなど
※希望に応じて配置します。

場 所 皆野スポーツ公園など

特 典 大会オリジナルTシャツ

申込み 4月12日(日)までに
専用フォーム



専用フォーム

〈企画・運営〉

FunTrails 合同会社

(みなあきのみの観光大使 奥宮おくみや 俊祐しゅんすけ 氏)



問 合 せ 産業観光課(⑧番窓口) ☎62-1462

美の山公園桜のライトアップ

美の山公園の桜と展望台から望む夜景を楽しめるイベントです。幻想的なライトアップの他に、日中はグルメやワークショップの出店を予定しています。ぜひお越しください。

期 日 4月上旬～中旬

時 間 午後6時～午後9時

場 所 美の山公園

入場料 無料



観光協会ホームページ



問 合 せ 町観光協会(産業観光課⑧番窓口)
☎62-1462

住宅リフォーム資金助成金の 内容見直し

材料価格の高騰によりリフォーム工事価格が上昇している状況を踏まえ、助成金額を変更します。詳細は町ホームページをご確認ください。

助成金額

変更前：一律5万円

変更後：対象経費の10分の1以内の額(上限
15万円)

※予算がなくなり次第終了します。



町ホームページ

対象工事

- 町の小規模契約希望者登録している業者の
工事であること
- 工事費用が税抜20万円以上であること

申請方法

着工前に申請書類を下記窓口へご提出ください。

問 合 せ 産業観光課(⑧番窓口) ☎62-1462

がん患者アピアランスケア 支援助成金

がん治療に伴う外見の変化による心理的・経済的負担の軽減を図り、安心して自分らしく生活を送れるようウィッグまたは胸部補整具の購入費用を一部助成します。詳細は町ホームページをご確認ください。

対 象

- ウィッグ(かつらや帽子など)
- 胸部補整具(パッドやニップルなどを固定する
下着など)

補助金額

上限10,000円

必要書類

- 交付申請書兼請求書
- 診療明細書、診断書等がん治療を証明する書類
- 領収書

申込み

購入日から1年以内に必要書類を
下記窓口へご提出ください。



町ホームページ

問 合 せ 健康こども課(⑥番窓口) ☎62-1288

未来の“わたし” をつくる健康習慣

今月から女性の皆さんの心と身体に寄り添い、10年後、20年後の自分を笑顔にするための健康ヒントをお届けする新コーナーをスタートします。

プレコンセプションケア

プレコンセプションケアってなに？

略して「プレコン」。性別を問わず、適切な時期に、性や健康に関する正しい知識を持ち、妊娠・出産を含めたライフデザイン(将来設計)や将来の健康を考えて健康管理を行う取組です。

早い段階から正しい知識を得て健康的な生活を送ることで、いまの自分がさらに健康になって、人生100年時代の満ち足りた自分の実現(Wellbeing)につながります。

プレコンが大切な理由

○リスクある妊娠の増加

若い女性のやせと肥満の増加、出産年齢の高齢化などからリスクの高い妊娠が増えています。プレコンを行って、妊娠前にリスクを減らしていくことが、健やかな妊娠・出産や生まれてくる赤ちゃんの健康につながります。

○不妊の増加

生理不順や重い生理痛をそのままにしていますか。妊娠や出産に

関する正しい知識を得て行動することが大切です。

○人生100年時代を生きる子どもを持つ選択をする、しなやかに関わらず、若いうちからの健康的な生活習慣の積み重ねにより健康は培われていきます。プレコンを始めることで、より豊かな人生につながります。

どうしたらいいの？プレコン

女性が健康でいるための8つの生活習慣を心がけましょう。

- 1 適正体重を守る
- 2 栄養バランスを整える
- 3 適度に運動する
- 4 禁煙する、受動喫煙を避ける
- 5 アルコールは控えめに
- 6 ストレスをため込まない
- 7 健康診断を受ける
- 8 予防接種の未接種はないか確認を

今月のイチオシ！

今日からできる「未来への投資」

「あなた自身の生活や体調についてチェックしてみよう」

プレコンの第一歩として、今の自分の生活や体調について見直してみよう。食事、アルコール、たばこ、運動や感染症への対策など、どれもあなたのこれからの健康において、大事なチェックポイントです。

QRコードから

チェックシートを

ご確認ください。

出典：国立成育医療研究センター



プレコン
チェックシート

ブライダルチェック費用助成金

将来の健康や健やかな妊娠・出産に備えるため、健康状態を把握するための健診を受けた新婚夫婦に、検査に係る費用の一部を助成します。

夫婦のライフプランを考えるきっかけとしてぜひご利用ください。内容の詳細は町ホームページのほか、下記窓口へお問い合わせください。

対象

婚姻後1年以内の夫婦(事実婚を含む)

対象経費

健康状態把握のための検査等に要した費用

助成金額

健診日における妻の年齢が
30歳未満の夫婦：3万円
38歳未満の夫婦：2万円



町ホームページ

「ルナルナ」の有料プランが 無料で利用できます

町民
限定

LunaLuna × 皆野町

通常有料の「ルナルナ プレミアムコース」を無料でご利用いただけます。

妊娠・出産を考えているかたをはじめ、ヘルスケアに関心のあるかたにおすすめです。ぜひご利用ください。

提供期間 令和10年3月31日まで(2年間)

プレミアムコースの内容

- 妊娠可能性の高い「仲良し日」の予測
- パートナー共有機能
- 教えて先生(疑問や不安に監修医師が回答)
- セルフチェック機能 など

※期間終了後は、自動的に無料プランに切り替わります。

利用方法 町特設ページにアクセスして
利用登録を行なってください。
<https://x.gd/n9Yn5>
専用コード：3R6Z4VGE



町特設ページ

令和8年度の国民健康保険税について

子ども・子育て支援金分が追加されます

子ども・子育て支援施策にかかる財源の一部に充てるための特定財源として、国民健康保険のほか、全ての医療保険の加入者や事業主の方々を含む全世代・全経済主体から、世代を超えて社会全体で子育てを支えるため、医療保険料(税)とあわせて負担していただくこととなります。

税率が変わります

国民健康保険は、平成30年度から市町村ごとに国保財政を支える仕組みから広く県全体で国保財政を支える仕組みとなり、医療費等の支払いに必要な保険税は、県内で公平な負担となるよう、令和9年度までに県の示す保険税率へ移行する必要があります。

町では国保加入者の皆さまの負担が急激に上昇しないよう、令和9年度までに段階的な保険税率の見直しを行います。

区分		令和7年度	令和8年度
医療分	所得割	6.85%	8.25%
	均等割	37,800円	46,200円
後期分	所得割	2.8%	2.8%
	均等割	16,400円	16,400円
介護分	所得割	2.55%	2.55%
	均等割	16,200円	16,200円
子ども分	所得割	—	0.29%
	均等割	—	1,910円

※介護分は40歳以上65歳未満のかた、子ども分は18歳以上のかたが納めます。

問合せ 税務課(7番窓口) ☎62-1461

心身障害者自動車等 燃料費給付

心身障害者自動車等燃料費給付認定を受けている障がい者のかたに燃料費を給付しますので、請求してください。

給付金

燃料1リットルにつき50円

※1か月の対象量は自動車20リットル分、オートバイ5リットル分まで

対象期間

令和7年10月分～令和8年3月分

持ち物

- 身体障害者手帳または療育手帳
- 運転されるかたの運転免許証
- 車検証
- 燃料を購入したことがわかるもの(領収書など)

申請期限

4月10日(金)

注意事項

福祉タクシー利用券を交付したかたは対象外です。

問合せ 福祉課(4番窓口) ☎62-1233

伝統文化連絡会議への 参加希望団体の募集

町内の伝統的なお祭りや行事、芸能を伝える団体が抱える担い手不足や用具整備の資金不足などの課題解決に向けて話し合う「皆野町伝統文化連絡会議」を開催します。この会議への参加を希望する団体を募集します。

詳細は4月13日(月)以降、町ホームページおよび教育委員会事務局でお知らせします。

会議内容

- 課題解決に向けた取組の共有や情報の交換
- 補助金制度の活用と、計画や順番の決定

対象

町の伝統文化を伝える保存団体

問合せ 教育委員会事務局 ☎62-4563

国民年金保険料

国民年金保険料額の改定

令和8年度の保険料額は、月額**17,920円**(前年度比410円増)です。割引のある口座振替早割や前納制度をぜひご利用ください。

学生納付特例制度

20歳以上のかたは必ず加入していただくのが国民年金ですが、「学生なので収入がなく、支払いが難しい」というかたのために、社会に出てから後払いできる制度です。

承認されると10年間納付が猶予され、その間は遡って納付できます。猶予された期間は年金の受給資格期間に含まれます。申請をせず保険料を未納のままにすると、不測の事態に年金が受けられない場合があります。

対象者

各種学校で1年以上の課程に在籍し、本人の所得が一定以下の学生(128万円 + 扶養親族などの数×38万円)

承認期間

申請時点から2年1か月前までの期間を遡って申請できます。複数年度の申請をする場合は、年度ごとに1枚申請が必要です。

申請に必要なもの

- 年金手帳または基礎年金番号通知書
- 学生証や在学証明書、または修業年限が1年以上の課程であることの証明書

注意事項

納付猶予期間は、老齢基礎年金の受給資格期間(最低10年以上)には算入されますが、追納をしないと年金受給額には反映されません。追納する保険料には、経過した期間に応じて加算額が上乘せされ、経過期間が長いほど加算額が高くなります。

問合せ 町民生活課(②番窓口) ☎62-1232

離婚した場合の年金分割制度

二人の婚姻期間中の厚生年金を分割して、それぞれ自分の年金にすることができます。離婚後**2年以内**に手続きを行う必要があるため、お早めに秩父年金事務所までご相談ください。

問合せ 秩父年金事務所 ☎27-6560

人事改選

町議会の同意を受け、次のとおり選任しました。

公平委員会委員(3月12日選任) 二ノ宮 紀子氏(大字皆野)再任

狂犬病予防集合注射のお知らせ

犬の飼い主は、生後91日以上飼育犬の登録と毎年1回の狂犬病予防注射を受けさせなければなりません。

町では、日程表のとおり各地域で狂犬病予防集合注射を実施します。どの会場でも注射できますので、案内はがき(犬の登録をしているかたに4月中旬に送付)をお持ちのうえお越しください。

集合注射を受けられなかった場合は、動物病院で注射を受けてください。

※集合注射と動物病院での注射では料金が異なる場合があります。

既に犬の登録をしている場合

1頭3,500円
(注射料金2,950円・注射済票交付手数料550円)

これから犬の登録をする場合

1頭6,500円
(登録手数料3,000円・注射料金2,950円・注射済票交付手数料550円)

令和8年度 狂犬病予防集合注射 日程

期日	場所	時間
5月7日(木)	西立沢バス回転所	上日野沢 午前9:30～午前9:40
	日野沢小学校跡	下日野沢 午前9:55～午前10:10
	ふれあい広場	下日野沢 午前10:20～午前10:35
	町営バス車庫	下日野沢 午前10:45～午前11:00
	国神地区公会堂	国神 午前11:10～午前11:35
	旧更木バス回転所	金沢 午後1:00～午後1:10
	出生人形収蔵庫	金沢 午後1:20～午後1:35
	西光寺境内	金沢 午後1:45～午後1:55
	自然休養村管理所	大淵 午後2:05～午後2:25
	野巻消防詰所跡	野巻 午後2:35～午後2:45
中大浜区公会堂	皆野 午後2:55～午後3:30	
5月8日(金)	八幡大神社	三沢 午前9:30～午前9:50
	三沢農業集落センター	三沢 午前10:00～午前10:20
	芳の入観光トイレ	三沢 午前10:30～午前10:50
	下田野公会堂	下田野 午前11:00～午前11:30
	転作研修センター	金崎 午後1:00～午後1:15
	秩父観光ぶどう農園駐車場	皆野 午後1:25～午後1:40
	上の台区公会堂	皆野 午後1:50～午後2:10
	駒形区公会堂	皆野 午後2:20～午後2:40
	役場前駐車場	皆野 午後2:50～午後3:30

飼い主へのお願い

飼い犬のふんや尿で迷惑をしている人は少なくありません。「他人に迷惑をかけない」ということは、犬を飼う上で大切なモラルです。次のことに気をつけて正しく飼いましょう。



- ① ふんは持ち帰り適切に処理
- ① 放し飼いはやめる
- ① 尿は水で洗い流す
- ① 鑑札・注射済票は首輪につける

問合せ 町民生活課(③番窓口) ☎62-1232

土地・家屋価格等縦覧帳簿の閲覧

令和8年度の土地・家屋の固定資産税は、令和8年1月1日の状況によって課税されます。土地・家屋価格等縦覧帳簿は、この現況による評価額などが記載されています。ご自分の固定資産が適正な評価であるかご確認ください。

- 期 間** 4月1日(水)～6月1日(月) ※閉庁日を除く
- 対 象** 土地価格等縦覧帳簿：土地の固定資産税納税者
家屋価格等縦覧帳簿：家屋の固定資産税納税者
- 手 数 料** 無料
- 持 ち 物** 本人確認ができるもの(マイナンバーカードなど)

問合せ 税務課(⑦番窓口) ☎62-1461

デマンドタクシー 実証実験結果

令和7年11月1日(土)から令和8年1月31日(土)まで「デマンドタクシーのってみ〜な」の実証運行を行いました。運行期間中の利用状況や車内アンケートの概要は次のとおりです。

今後は、実証実験結果を踏まえ運行の内容を検討し、今年度中の本番運行開始を目指します。

利用実績概要

■ 実証期間

	大字皆野以外	大字皆野	計
登録者数(R8.1.31時点)	89人	65人	154人
実利用者数	30人	12人	42人
総利用件数	242件	103件	345件
稼働日数	—	—	63日
1日平均運行件数	—	—	5.5件/日

■ 利用目的

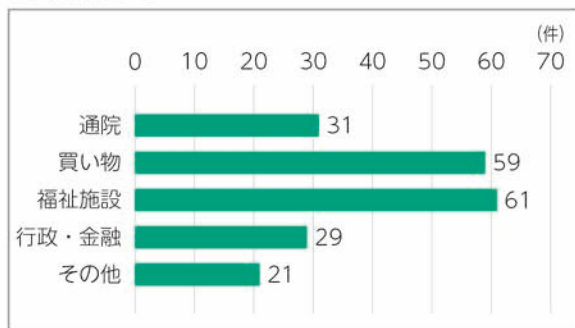

■ 利用上位目的地ポイント

長生荘	61
ヤオコー皆野店	33
皆野病院	18
渡邊歯科口腔外科医院	13
道の駅みなの	11

車内アンケート結果

■ 良いと感じたところ(選択)



■ 改善点(選択)

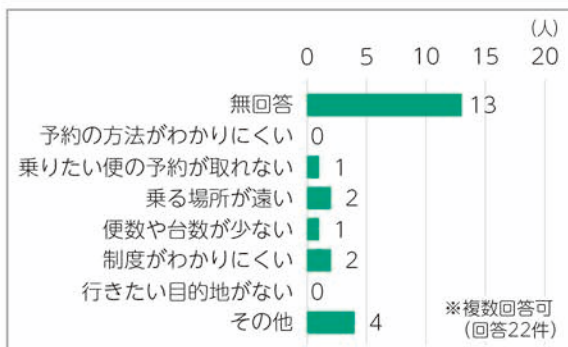

■ 1回の利用につき、どのくらいの料金がちょうどよいと思いますか?(記述)

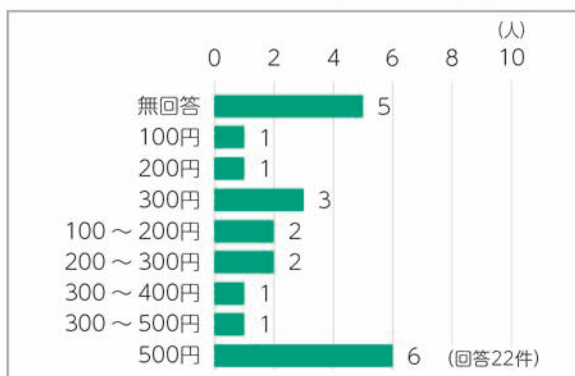

■ 寄せられた意見(主なもの)

- 運転手さんがとても親切
- とても助かるのでまた利用したい
- 外出の機会が増える
- 公会堂まで歩くのはたいへん(大字皆野地区)
- 目的地となるポイントがもっと増えるとよい
- 運行便が増えると便利(特に午前便)

利用状況や利用者アンケートの詳細は町ホームページで公開しています。



町ホームページ

ヤマザキショップ皆野よろづや店

☎62-0022 所在地：大字皆野2335-1

江戸時代末期から続く「ヤマザキショップ皆野よろづや店」を黒澤町長が訪問しました。



時代のニーズに合わせ商売を変えてきたことが、長く店を続けてこられた理由です。創業時は魚や野菜を販売、その後、量り売り販売とし、今ではヤマザキショップとして惣菜の販売に注力しています。1つひとつ地元のお母さんが手作りした惣菜は、町内外問わず多くのお客様から好評いただいています。

古くから秩父地域の郷土料理として親しまれてきた「みそポテト」発祥の店です。町内の学校では年に数回よろづやにて製造したみそポテトが給食に登場します。



久しぶりに当店を訪れたお客様から「故郷に帰ってきたと感じる味」と言っていたくこともあり、長年“変わらない味”を大切にきてよかったです感じています。

「基本は味」をモットーに、これからも“よろづやの味”を守り続け、幅広い世代のお客様から愛される店を目指します。

店主の浅賀 産次氏

※町内でがんばる企業を町長が訪問します。訪問を希望される場合は産業観光課(☎62-1462)へお問い合わせください。

健康ウォーキングロードを歩きましょう!

健康づくりのために
歩く習慣を
身に着けよう!



コバトンALKOOマイレージを使用してウォーキングをしたかたへQuoカードと粗品を進呈します。

期限

令和9年2月26日(金)

対象者

- 18歳以上の町内在住、在勤者
- コバトンALKOOマイレージ利用者(新規登録者も大歓迎)
- ウォーキングロードのいずれかを歩いたかた

賞品

Quoカード500円
および
エコトートバッグ
(年度中1人1回まで)

※定数に達し次第終了

参加の流れ

コバトンALKOOマイレージを初めて利用するかたは①から、既に利用しているかたは③からご参加ください。

① スマートフォンアプリ「ALKOO」をダウンロード(無料版)。



③ アプリの位置情報を「常に許可」に設定しウォーキング。

② アプリ画面にある「コバトンALKOOマイレージ」の画面をタップし会員登録。

④ ウォーキングロードにある各スポットを撮影(撮影スポットはウォーキングロードマップにて確認してください)。

⑤ 下記窓口で申請(アプリ内のウォーキング記録と撮影した写真を確認します)。

〈ウォーキングロード〉

- 荒川を眺める道(8.5km)
- 木立と清流を眺める道(5.4km)
- 秩父連山を眺める道(4.1km)

ウォーキングマップは町ホームページをご確認ください。



ホームページ

※交通事故や熱中症に気を付けて安全にウォーキングしましょう。
※アプリ利用時のデータ通信料は自己負担となります。
※職員が判別できる写真をご提示ください。

「まちの事業」に参加してみませんか？



母子保健事業

申込み・問合せ 健康こども課(56番窓口) ☎62-1288

場所	事業名	日時	対象など
総合センター	がんばり すぎない 離乳食教室	4月16日(木) 午前10時30分～11時30分	(対象) 4か月～10か月児の親子 (定員) 4組程度 (予約) 4月9日(木)まで
子育て支援センター	きらきら クラブ	月曜日～金曜日 ※4月29日(水)は、休所します。 ①午前9時～正午 ②午後1時～3時	子育て親子の交流、遊び、読み聞かせ、保育士への育児相談など (対象) 未就園である0～3歳の子どもとその保護者 (定員) 各回10組程度 (持ち物) 水筒(水/お茶)、着替え、オムツなど ※動きやすい服装でお越しください。



きらきらクラブ
ホームページ

相談事業

申込み・問合せ 総務課(10番窓口) ☎62-1231

事業名	期日	時間	場所	相談員	対象
人権相談	4月10日(金)	午前9時～正午	総合センター	町人権擁護委員	いじめ・いやがらせ・体罰などの人権問題でお困りのかた
行政相談		午後1時～3時		町行政相談委員	町の仕事やその手続き・サービスなど、分からないことや困りごとがあるかた
登記相談		午後1時～3時		埼玉司法書士会 秩父支部会員	相続、遺言、不動産登記、多重債務、成年後見に関する事で相談があるかた
法律相談	4月17日(金)	午後1時～4時	役場	大谷 賢市弁護士 (埼玉弁護士会 熊谷支部所属)	金銭、親族間、賠償問題など法律相談でお悩みのかた ※要予約

み～んなと手で話そう

簡単手話入門

【この間スマートフォンを買いました】

協力：ちちぶ広域聴覚障害者協会

動画は
こちら



立てた右手のひらを後ろに向け、肩先で指を後方へ2回振ります。



手のひらを上に向けた左手の上で、右手人差し指を数回右斜め前へ動かします。



右手2指の輪を前に出すと同時に、左手のひらを手前に引きます。

失語症の会

期 日 4月8日(水)
時 間 午後1時30分～3時30分

場 所 総合センター
対 象 脳血管疾患などの後遺症により失語症・構音障害を抱えるかたとその家族

内 容 お花見
費 用 200円
申込み 4月7日(火)まで

認知症予防のついでつむぐ会

期 日 4月9日(木)、23日(木)
時 間 午前10時～11時30分
場 所 長生荘

対 象 認知症予防に興味のあるかた
内 容 縫い物、編み物、折り紙などの手仕事
費 用 無料
(長生荘入館料が別途必要)



皆野のむかしを語ろう会

高齢者の介護予防や次世代への郷土愛の醸成、世代間交流、地域コミュニティの活性化などを目的に、懐かしい昭和の暮らしや地域の季節の行事、伝統文化、遊び、昔話などを思い出とともに語り継ぐ交流の場です。

期 日 4月9日(木)、23日(木)
時 間 午前10時～11時30分
場 所 長生荘

対 象 どなたでも
手伝人 集落支援員
永越 信樹氏

費 用 無料
(長生荘入館料が別途必要)

介護者のついで

期 日 4月20日(月)
時 間 午前10時～11時30分

場 所 総合センター
対 象 介護をしているかた、介護を終えたかた、介護に関心のあるかたも大歓迎

内 容 自由懇談(ちょこっと体操)
定 員 10人(先着順)
申込み 4月17日(金)まで

らくらく健康塾(元気アップコース)

期 日 5月22日(金)～7月31日(金)
毎週金曜日(全10回)
※6月19日(金)はお休み
時 間 午後1時30分～3時

場 所 総合センター
対 象 65歳以上のかた
内 容 筋トレ、ストレッチ
定 員 20人(新規者優先)
費 用 無料
申込み 4月10日(金)まで



第1回みなのお祭

日々の活動を通じて感じているのは、協力隊として地域住民の皆さまの幸福感をいかに高めていけるかということです。私は30年以上、趣味の打楽器で吹奏楽やオーケストラに親しんで参りました。音楽には人と人をつなぎ、笑顔と幸せを広げる力があります。その喜びを皆野町でも分かち合いたいとの想いから、音楽祭を企画しました。



Vive!Saxophone Quartet の皆さん

当日は開場前から長い列ができ、入場者250名、出演者70名と、多くの皆さまにご参加いただきました。町民が主役となって輝くステージ、そしてプロによる圧巻の演奏に会場は大きな拍手と笑顔に包まれ、世代を超えて心がひとつになる温かな時間が生まれました。「地域おこしが実現した」と強く感じるとともに、音楽の持つ力を改めて実感しました。

今回は準備期間が限られ、公募やお声がけができない団体も多かったです。この場をお借りしてお詫び申し上げます。そういった団体様もぜひ次回は出演して頂きたく思います。

そして次回はさらに多くの皆さまと力を合わせ、町民主体で共に創り上げる音楽祭へと発展させていきたいと願っています。



町民によるパフォーマンス

地域おこし 協力隊通信

3月1日(日)、沼子隊員が企画した音楽祭を開催しました。企画の想いや当日の様子をお届けします。

沼子 静煌



協力隊退任と今後の活動

令和8年3月末をもって、皆野町地域おこし協力隊を退任しました。本来は3年間の任期が一般的ですが、引き続き町内で空き家を改装しながら大自然の中で暮らしてみたいと強く思い、より自由な時間の使い方を選ぶ決断をいたしました。

この一年、みなFESや地域行事の取材・発信、片付けサポート部の活動などを通して、多くの町民の皆さまと出会えたことは大きな財産です。活動を通して学んだ事は、地域で暮らしを支え合い、より良いものを未来へ残していくためには、立場や世代を超えた対話の積み重ねと、安心して向き合える関係性が土台になるのだと実感しました。芸術家の岡本太郎氏の「ぶつかり合うことが調和」という言葉にもありますが、違いを恐れず向き合うことそのものが、地域の調和につながるのだと学びました。



日野沢地区運動会



ゴミ拾い部の活動

今後は空き家の改修をメインに、YouTubeでの発信や地域のお祭りに参加をしながら、片付けや生前整理の知識を活かしたサポートを事業として展開していければと思います。モノや住まいに向き合うお手伝いを通して、皆野町での「暮らし」が心地良く、住み続けたいと感じられる町づくりに関わっていきます。

出沼 惟代



みなフェスvol.6 モルック祭り!

モルックはフィンランド発祥のスポーツで、棒「モルック」を投げて木製ピン「スキトル」を倒し、先に合計50点ちよどを目指すアウトドアスポーツです。ルールが非常にシンプルで、年齢や男女問わず楽しめます。キッチンカーやフリーマーケットの出店もありますので、ぜひお気軽にご参加ください。

期 日 4月26日(日)

場 所 皆野小学校グラウンド

時 間 午前11時～午後3時

主 催 皆野町地域おこし協力隊

問 合 せ 地域おこし協力隊(中嶋) ☎080-5311-5161

かわら版

町の人口

令和8年3月1日 現在(前月比較)
 人口 …… 8,688人(-3)
 男 …… 4,312人(-4)
 女 …… 4,376人(+1)
 世帯数 …… 3,930世帯(+2)

2月中の動き

転入 …… 28人 出生 …… 2人
 転出 …… 23人 死亡 …… 12人

みくぬいぐるみ販売事業者募集

町では「みくぬいぐるみ」を製作しました。商品を販売する事業者を募集しています。詳細は町ホームページをご確認ください。

対象 自己の店舗などを有する事業者
 卸価格 1ロット(10個)
 10,000円

問合せ 企画財政課
 ☎26・7334



ホームページ

町民ゴルフ大会

期日 6月2日(火)
 時間 個々にお知らせ
 場所 秩父国際カントリークラブ
 内容 ダブルペリア方式
 参加費 5,800円(プレー費・食事代金)
 主催 町ゴルフ連盟
 申込み 5月15日(金)まで
 総合センター
 ☎62・0454

町民ソフトテニス教室

期日 5月17日(日)～6月21日(日)

の毎週土・日曜日
 ※6月7日(日)、13日(土)、14日(日)を除く。(全9回)
 ※雨天順延
 午前10時～正午
 スポーツ公園
 町在住・在勤者
 1,000円(保険料含む)
 町スポーツ協会
 ラケットの貸出可能
 4月28日(火)まで
 参加費を添えて教育委員会事務局
 ☎62・4563

秩父剣道連盟剣道初心者教室

期日 5月6日(水)～6月3日(水)
 の毎週水曜日(全5回)
 時間 午後6時30分(約1時間)
 場所 秩父市文化体育センター
 対象 幼稚園児・保育園児の年長以上の初心者、初段以下の一般経験者
 定員 15人(先着順)
 参加費 無料
 ※竹刀は用意します。

申込み 4月30日(木)まで
 問合せ 秩父剣道連盟事務局 山口
 ☎080・5437・0572

※詳細は下記ホームページをご確認ください。



ホームページ

シルバー人材センター会員募集

入会説明会
 期日 4月15日(水)
 時間 午前10時～正午

場所 長生荘
 対象 町在住の60歳以上のかた
 問合せ 町シルバー人材センター
 ☎62・4625

秩父広域市町村圏組合職員募集

○令和8年10月1日採用予定
 事務職・技術職 若干名
 ○令和9年4月1日採用予定【大学卒業見込みのかた】
 事務職・技術職 若干名
 試験日 6月13日(土)
 問合せ 秩父広域市町村圏組合
 ☎23・2242



組合ホームページ

秩父地域自伐型林業体験研修会2026

「自伐型林業」の初心者向けの体験研修会を開催します。
 期間 5月16日(土)～6月14日(日)
 のうち8日間
 場所 秩父郡市内の山林、会議室
 対象 どなたでも(秩父地域に在住または山林をお持ちのかた優先)

内容 チェーンソー特別教育やバックホウで道づくり体験
 定員 15人
 参加費 ※応募多数の場合は選考
 3,000円
 申込み 4月26日(日)まで
 ホームページまたは秩父市役所で配布しているチラシから
 秩父地域森林林業活性化協議会
 ☎22・2369



ホームページ

皆野寄席 登豚会 ～入船亭扇遊独演会～

本場の寄席の笑いを皆野で楽しみませんか。

期日 4月19日(日)
 時間 午後1時30分 開場
 午後2時 開演

場所 総合センター
 内容 落語会(地域寄席)の開催
 入船亭扇遊(紫綬褒章受章・文化庁芸術選奨受賞)ほか

料金 【前売り】2,000円
 【当日】2,500円

主催 登豚会(とんかい)
 申込み ☎090・2463・8948
 (本橋)
 ☎090・2466・3539
 (栗田口)

ちちぶ広域手話交流サロン

手話に興味がある人、聞こえない人、聞こえる人、手話が初めての人、どなたでも大歓迎です！気軽に参加ください。お茶を飲みながら、楽しく交流しましょう！

期日 5月23日(土)
 時間 午後1時30分～3時30分
 場所 秩父宮記念市民会館
 費用 200円

申込み 5月16日(土)まで
 問合せ ちちぶ広域聴覚障害者協会
 ちちぶ広域手話学習会



申込みメール

メール: salon@shuwa-chichibu.sakura.ne.jp
 FAX: 53・9011

居場所づくりサポートセンター

秩父地域では、ひきこもり状態や不登校などでお悩みのかたの一次相談窓口として、秩父地域居場所づくりサポートセンターを設置しています。

サポートセンターでは、対面相談(要予約)以外に電話、電子メールなどの相談も可能です。悩みの解決に向けて、必要時には関係機関とも連携しながら対応します。

問合せ 秩父地域居場所

づくりサポート

センター

☎53・9564



ホームページ

花の森こども園の催し

○「親子で楽しむ森のようちえん」親子でわくわくゲーム

期日 6月9日(火)、7月14日(火)

時間 午前10時～午後2時

対象 0歳児からの親子

定員 10組 ※要予約

参加費 1,500円(保険料含む)全5

持ち物 着替え、帽子、長靴、カップ、

タオル、水筒、おにぎり、お皿、

お椀、お箸(汁物と季節の野菜のおかずがです)

○赤ちゃんとゆったりデー

期日 2～6か月児 5月19日(火)、

6月2日(火)

7～12か月児 5月26日(火)、

6月30日(火)

時間 午前10時30分～午後1時30分

対象 月齢2～12か月児の親子

参加費 500円(自園給食の昼食・飲み物付き)

持ち物 バスタオル・赤ちゃんの飲み物

定員 4組 ※要予約

問合せ 認定NPO法人

森のECHA花の森こども園

☎0494・26・6828

○はらいつぱい食堂

・お弁当受取

期日 4月24日(金)、5月8日(金)、

6月5日(金)、7月17日(金)

時間 午後5時～7時

・ディナー

期日 5月29日(金)、6月12日(金)、

7月10日(金)

時間 午後6時～8時

・ランチ

期日 5月17日(日)、6月28日(日)、

7月26日(日)

時間 正午～午後2時

場所 多世代交流カフェゆいっこ

内容 多世代交流型こども食堂、子ども服リユース

対象 どなたでも

参加費 中学生まで無料、大人500

円(ドネーション制)

問合せ ゆいっこ

☎0494・26・6827

令和9年歌会始における詠進歌の募集

歌会始とは、天皇が年の始めの歌会として開催される会のことです。毎年1月に開催されています。令和9年歌会始における詠進歌(お題を詠み込んだ自作の短歌)のお題が「旅」と定められました。問い合わせ方法などの詳細はホームページをご確認ください。

期間 9月30日(水)まで

申込み 封筒に「詠進歌」と書いて、

〒100・

8111宮内庁

宛に郵送



宮内庁ホームページ

自衛官募集

第1回一般曹候補生

受付締切 5月7日(木)

試験期日 ○1次WEB試験

5月21日(木)～5月23日

(土)のいずれか1日

○2次試験

6月20日(土)～6月28日

(日)のいずれか1日

募集資格 18歳以上33歳未満のかた

※令和9年4月1日までに18歳になる

17歳を含む

※32歳のかたは一部制限あり

問合せ 自衛隊秩父地域事務所

秩父郡市担当広報官・満木

☎080・3431・0635

春の交通事故防止運動

人も車も自転車も 安心・安全 埼玉県

4月6日(月)から15日(水)まで春の

交通事故防止運動を実施します。また4

月10日(金)は「交通事故死ゼロを目指す

日・自転車安全利用の日」です。みんな

で守って交通事故をゼロにしましょう。

今年の重点実施事項

○自転車への交通反則通告制度導入に

伴う交通ルールの遵守とヘルメット

着用促進

○横断歩道における歩行者優先の徹底

問合せ 総務課 ☎62・1231

埼玉県救急電話相談 電話番号 #7119

ちちぶ地域専用オンライン診療

24時間365日で電話相談

大人や子どもまで、急な病気やけがに関して、看護師の相談員が医療機関への受診判断などをアドバイスします。お気軽にお電話ください。
ダイヤル回線、IP 電話、PHS の場合：048-824-4199

午後7時から翌日午前8時までスマホで診察

自宅からスマートフォンを使用し、医師とテレビ電話で診療を行います。右記 QR コードからお申し込みください。
診療科目：内科、小児科



申込みフォーム

休日急患当番医表（4月）

休日急患対応 まずは休日診療所または在宅当番医療機関に必ず電話で確認のうえ受診してください。

在宅当番医療機関			秩父郡市医師会休日診療所		
診療時間：午前9時～午後6時			診療時間：午前9時～午後5時 受付終了時間 午後4時30分 ※時間に変更になる場合があります。		
5日	金子医院(内)	皆野 ☎62-0039	5日		
12日	小鹿野中央病院(内)	小鹿野 ☎75-2332	12日		
19日	影森クリニック(内)	下影森 ☎26-5548	19日	休日診療所(内・小)	熊木 ☎23-8561
26日	小鹿野中央病院(内)	小鹿野 ☎75-2332	26日		
29日	秩父生協病院(内)	阿保 ☎23-1300	29日		

平日夜間急患対応			平日夜間小児初期急患対応		
午後6時以降は必ず電話で確認のうえ、受診してください。			午後7時30分～10時(祝日は行いません) 必ず電話で確認のうえ、受診してください。		
月	皆野病院	皆野 ☎62-6300	月	あらいクリニック	本町 ☎25-2711
火	秩父市立病院	桜木 ☎23-0611	火	秩父市立病院	桜木 ☎23-0611
水	皆野病院	皆野 ☎62-6300	水	皆野病院	皆野 ☎62-6300
木	秩父市立病院	桜木 ☎23-0611	木	秩父市立病院	桜木 ☎23-0611
金			金		
土	皆野病院	皆野 ☎62-6300	土	—	

救急告示医療機関		
診療時間：午前8時30分～翌朝午前8時30分 午後6時以降は電話で確認のうえ、受診してください。 重症救急患者優先のため、軽症と思われる場合にはお待ちいただくことがあります。		
5日		
12日		
19日	秩父市立病院	桜木 ☎23-0611
26日		
29日	皆野病院	皆野 ☎62-6300

み～なちゃん食堂



期 日 5月10日(日)
 時 間 正午～午後0時30分
 場 所 総合センター
 費 用 中学生以下：無料 高校生以上：1食200円
 予約受付 5月6日(水)まで
 ※上限数(80食)に達し次第受付終了
 申込み ☎070-5544-7049
 ✉minachanshokudo@gmail.com



申込みフォーム

まんげつ食堂



期 日 4月9日(木)・23日(木)
 時 間 午後4時～8時
 場 所 リルの家(大字皆野905番地)
 費 用 子ども・学生：無料 大人：1食200円
 予約受付 開催日の3日前まで
 ※締切後のご利用はご相談ください。
 申込み ☎070-5544-7049
 ✉mangetushokudo@gmail.com



申込みフォーム

4月のイベント情報

日にち	イベント名	時間	場所
8日水	失語症の会	午後1:30～	総合センター
9日木	つむぐ会	午前10:00～	長生荘
	皆野のむかしを語ろう会		
	スマホ・パソコン相談会	午後1:00～	役場
10日金	人権相談	午前9:00～	総合センター
	行政相談	午後1:00～	
	登記相談		
14日火	スマホ・パソコン相談会	午後1:00～	役場
16日木	がんばりすぎない離乳食教室	午前10:30～	総合センター
17日金	法律相談	午後1:00～	役場
20日月	介護者のつどい	午前10:00～	総合センター
	高齢者学級	午後1:30～	
22日水	スマホ・パソコン相談会	午後1:00～	役場
23日木	つむぐ会	午前10:00～	長生荘
	皆野のむかしを語ろう会		
24日金	らくらく健康塾(パワーアップコース)	午前10:00～	総合センター

毎週月曜日は、窓口業務の一部を午後7時15分まで延長しています。

町民生活課

住民票の写し、戸籍謄本・抄本の交付、印鑑登録・印鑑登録証明の交付、マイナンバーカードの交付

税務課

所得証明書・納税証明書の交付、納税

証明書コンビニ交付について

マイナンバーカードをお持ちのかたは、全国のコンビニで各種証明書を取得できます。詳細は右記ホームページをご確認ください。



町ホームページ

スマホ・パソコン相談会

スマホ・パソコンの基本操作やエクセル・パワーポイントの使い方など、どんな初歩的なことでも気軽にご相談ください。開催日、場所は左記カレンダーをご覧ください(予約不要)。

時間

午後1時～3時

問合せ

企画財政課(⑪番窓口)
☎26-7334



ごみ収集日

	可燃ごみ	不燃ごみ	資源ごみ (ペットボトル)	資源ごみ (カン・ビン)	資源ごみ (紙・布)
戦場・土京、親鼻、駒形 上の台、根岸、下田野	毎週 月曜日 木曜日	8日水 5月12日火	4日土 18日土	3日金 16日木	8日水 23日木
日野沢、金沢 国神、大淵、野巻		1日水 5月1日金	5月8日金	5月7日木	5月12日火
腰、上原、原、下原 上大浜、中大浜、下大浜		2日木 5月2日土	3日金 17日金	4日土 17日金	9日木 24日金
三沢、金崎		6日月 5月9日土	5月7日木	5月8日金	5月13日水

みんなの文芸

俳句・短歌を募集

作品には、ふりがなをつけ、住所・氏名・電話番号を明記して企画財政課までお寄せください。1人1句、1首に限ります。

3日必着

短歌 (投稿順)

- 盆梅の古木の梅も蕾持ち主は無けれど咲き始めたり
 遠富士山の絶景見せて桜花の丘春を先取る人々集う
 フイギユアのりくりゆうペアの好演技表彰台に金メダル光る
 色褪せた卒業証書見る度に遠き青春何故か懐かし
 諸国の火難鎮めと湯畑を眺め雪にぞ大師は祈る
 歳重ね春のおとずれ心待ち東風ふいて水ぬるむなり
 「しばらく」と農女性部の新年会ビンゴも楽しみ好日となり
 祝として親友より賜るシクラメン朝な夕なに愛しみ和む
 幸ひに痛みはなくて外出れば中年男佇みてをり
 泳げない魚が魚でないのなら普通ができぬ僕は人じゃない
 喜寿なるにひよんなことから履歴書を求めらるるや達者で居らねば
 雪どけの後に残るや自転車こん施設へ急ぐ若き女性おる
 可愛いねなんて花かなと誰かがワタシ知ってるオオグイのフグリ・オシイ、
 雪積もり子ども喜び雪だるま大人ししぶしぶ後始末
- 下田野 新井 節子
 皆野 根岸 詩子
 下田野 浅見 豊子
 上田野 四方田利男
 皆野 大澤 貴夫
 皆野 村田ハツ代
 三沢 新井 民子
 三沢 新井 叶子
 皆野 打木 昭廣
 皆野 林田 凜太
 皆野 引間 万亀
 国神 藤原マキ子
 皆野 萩原 初恵
 下田野 T・O

俳句 根岸茉莉 選 投稿数 39 句

- 嵯峨野路の雲水見送る花吹雪
 皆野 太幡琉美花
 路の臺起こすに足るや昨日の雨
 皆野 引間 千鶴
 長命の鯉に動きや水温む
 三沢 新井 民子
 水上バイク真一文字に春の海
 国神 鈴木 正文
 厳冬を越えし狭庭の草々よ
 皆野 櫻井 早苗
 高見から我が縄張と百舌が言い
 国神 久米雄志郎
 皆野 中田 秀夫
 厄災を形代に乗せ流し雛
 皆野 萩原 初恵
 もろもろの記憶ひも解く百の春
 三沢 新井 叶子
 春泥やあばれる猫の足拭う
 下田野 新井 節子
 雪とけて春のおとずれお知らせだ
 三沢小四年 長島 芽依
 おはようと白く消えゆく息のあと
 三沢小六年 飯塚 夏生
 バレンタインひみつ入りのチョココレート
 三沢小六年 若林 里佳

「広報みなの」を“音声”で聞かことができます。

視覚に障がいのあるかたや文字を読むことが難しいかたにも「広報みなの」の内容をお届けできるように、記事を音声にした「声の広報」を公開しています。スマートフォンやパソコンからお聞きいただけます。

こちらからお聞きいただけます▶



ご家族や周りのかたにもお知らせください!

町の情報、公式SNSで配信中!

町公式 LINE



町公式 Instagram



町では、LINEやInstagramの公式SNSで最新情報を発信しています。ぜひ登録して、いち早く町の話をチェックしてください。





ジャガイモ栽培体験

3月14日(土)、ジャガイモの栽培体験を実施し、畝切りと種いも植えを行いました。参加者は16人で、家族や友人同士、初めてのカタから参加経験のあるカタまで幅広く参加しました。農業委員の指導のもと進め、6月には収穫祭を予定しています。



公民館講座「笹かご作り教室」

2月28日(土)に笹かご作り教室を開催しました。講師の指導のもと、町内に自生している「おかめ笹」を使って器用に編み、上手に笹かごを作成しました。



SL 出発式に NEW み～な参加

秩父鉄道のSL 出発式に、新しい着ぐるみになったみ～なが参加しました。より一層親しみやすいフォルムに変わり、当日はSLの乗客やたくさんの観光客に囲まれました。



マレットゴルフ体験会

3月15日(日)、マレットゴルフ協会の指導のもと、マレットゴルフ体験会が行われました。起伏のあるコースに思うようにボールが転がっていかず、最初は苦戦していましたが、徐々に慣れていき規定打数より少ないバーディが飛び出すなど楽しんでいました。



美の山公園卒業記念植樹

2月27日(金)と3月2日(月)、美の山公園で卒業記念植樹を実施しました。町内の小学校6年生が参加し、それぞれ桜の成長を祈りながら一生懸命植えていました。植樹の後は、周辺の桜に施肥も行いました。



ものづくり大学と連携したワークショップ第2弾

3月7日(土)、小学生向けの公民館講座「工作体験教室・アイスノコ棒で橋づくり」を開催しました。夏休みに続き第2弾として、今回はものづくり大学に行き、アイスノコ棒を使った「強い橋」づくりに挑戦しました。自由な発想で橋を作り、建築の楽しさを体験しました。





皆野の
こどもたちの
きらきら時間♪

「ミナノのコードモ」
Junior★Museum

ジュニアミュージアム



1年生でがんばったこと



皆野小1年
萩原 結愛^{ゆあ}
さん

わたしが1年生でがんばったことはかん字です。小テストのためにまい日じ学でれんしゅうをしました。そして、小テストのけっかはぜんぶ百てんでした。とてもむずかしかったけど、百てんでうれしかったです。これからもじ学でたくさんれんしゅうをして百てんをとりたいです。

二年生でがんばりたいことは、字をていねいにかくことです。すこしずつ字がじょうずにかけるようになったので、二年生でもがんばりたいです。こうひつてんもがんばりたいです。

(評)2年生になっても、色々なことに挑戦して、がんばってね。



「美の山」

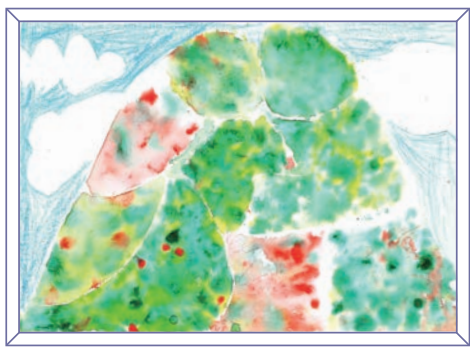

国神小3年
清水 香菜^{かな}
さん

(評)絵の具のにじみを生かして、すてきな美の山を描きましたね。



皆野小6年
萩原 未乃香^{みのか}
さん

(評)卒業に向けての前向きな気持ちを、のびやかに表現することができました。



国神小4年
金室 有花^{ゆか}
さん

(評)左右の部分の組み立てや、漢字どうしの大きさに気をつけて書けました。

児童の見守り放送

三沢小4年
長島 愛明^{めあ}
さん



※3月末現在の学年

「皆野の四季」



皆野中1年
みずは 瑞葉^{みずは}
太幡 瑞葉^{みずは}
さん



〈本人のコメント〉
工夫した点は、皆野町の春夏秋冬の花を4か所に分け、背景の色を少しずつ変えたことです。

※複製の保護と再利用のための再生紙を使用しています。※QRコードは(株)フジネットワークの登録商標です。